滿洲報
（第三種郵便物認可大正十一年七月廿四日） 發行人 西片朝三 編輯人 金念曾 印刷人 金慕韓
（本報價目）每份現大洋五分每月現大洋一圓一角三個月現大洋三圓二角六個月現大洋六圓二角全年現大洋十二圓報費先惠郵票不收（廣告刊資）一行十二字起碼刊資一日每行現大洋一圓特別及長期者另議
大連市山縣通一四二番地 發行所 中日合辦 滿洲報社 電話 編輯部（長）七五一三番 經理部 四〇三四番 振替貯金口座（大連）三七三番
THE MAN CHOU PAO SHE 142 Yamagatadori, Dairen, Manchuria.
昭和三年九月二十六日

奉國在灤州開善後會議
楊宇霆已往該地 張漢卿亦派代表

楊宇霆二十三日朝爲會見白崇禧由山海關赴灤州（二十五日奉天專電）楊宇霆白崇禧日內將在灤州會見協議直魯軍之善後與奉革兩軍間之問題尤其革命軍一部隊進至灤河以東與奉軍距離接近故任其推移將來或發生衝突亦未可知故決定此際兩軍各後退一二英里又張學良關於直魯軍之善後將派其二弟赴山海關與白崇禧正式會見云（二十五日天津專電）

魯軍紛被遣散
投白者亦均被繳械放歸

直魯軍至廿一日被解除武裝者約有三萬欲歸還鄉里者均決分別支給津貼由秦皇島送回又由直魯軍所獲武器彈葯價格達百萬元然因分配關係奉軍第十第廿兩軍竟起紛擾云（廿五日奉天專電）直魯軍現由奉軍進行改編中降白崇禧者七八千（內白俄兵三四百）裝甲車四輛白崇禧不願再行增兵故解除武裝者皆分別發給津貼遣散或放回山東矣（廿五日北平又電）

張宗昌之行踪
白謂隻身前來可保生命

關於張宗昌行踪有種種風說有謂十九日會見楊宇霆後由灤河往唐山或謂騎馬走樂亭又云奉三師赴遵化甚至又謂由灤河岸經秦皇島赴大連異說紛紜莫衷一是白崇禧謂張宗昌若隻身而來決保證其身命云（二十五日奉天專電）

張褚全軍繳械 灤河以東肅清
張學良通電三省軍民長官

張學良以廿二日附向三省軍民長官通電如左 此次直魯軍蟠居關內盤抱禍心被國民軍追至灤河時覺倒戈反攻奉軍戰鬪一時極其激烈我前線將士從余之命奮戰奏効遂得討伐敵軍死傷一萬人並獲大砲百餘門機關槍一千枝小槍二萬飛行機廿四架裝甲車四輛砲彈二萬小槍彈二百萬發今者張宗昌褚玉璞全軍武裝已被解除灤河以東一律肅清不勝爲大局慶賀云（二十五日奉天專電）

平安回原地
唐山灤州日僑

唐山灤州日僑前往天津山海關方面避亂茲因直魯軍已經解決形勢穩定遂漸次復歸直魯軍與革命軍皆未損害日僑生命財產（二十五日北平電）

張學良更換駐寧代表說

奉方代表邢士廉其後在寧有越權之處覺觸張學良之忌諱結果張學良已命其離寧同奉關於南北安協運動將再另派代表赴寧爲具體的協議云（二十五日南京專電）

濟南形勢漸趨平穩

濟南方面形勢平穩日軍由廿三日已恢復常時警備允許一般將卒外出（二十五日濟南專電）

平奉開始通車
奉天已售至北戴河車票

久已不通之平奉線已由二十三日朝開通奉天驛已售至北戴河間之車票（二十五日奉天專電）

灤東易幟奉軍亦易章
日對妥協持默認態度

灤河石門中間之朱各莊二十四日午前十時揭掛青天白日旗灤河以東揭掛白日旗實爲嚆矢又關內奉軍已準備時帶青天白日旗腕章（二十五日天津專電）

將直魯軍武裝解除已畢之奉軍皆待青天白日旗之腕章（二十五日天津又電）

據日本某方面消息奉天側現已決定不更換駐南京之奉天代表以便繼續安協運動關於安協之根本問題奉雙方間大體業已成立決解至於日本政府對於此種安協之對策曾經愼重考慮結果決定日本持默認態度聽由東三省政情自然之推移而成立安協但須要求促進解決滿洲諸懸案爲條件云（二十五日東京又電）

奉軍確曾一度挫敗
楊杰之話談

北平通信云、廿日上午十時記者赴鐵獅子胡同總部行營訪總參謀長楊杰氏、比承延見、還談軍事各問題、撮誌如次

軍事情報、只至十八日爲止十九日以下情形尙不詳、大抵十八日以前、奉軍確受挫敗、直魯殘部作戰甚猛、奉軍竟致不敵、退回北戴河、秦皇島聞砲聲隆隆、楊宇霆指揮似欠有力、從英日人方面探問亦不詳、一時奉軍幾有退出關外之勢、旋得援軍加入、現不知如何、惟軍情瞬息萬變、次時或已了、亦未可知、總之、三日內必見分曉

迄十八日、止國軍過河者、只徐永昌、葉開鑫、范熙績之各一部、尙非全部過河、徐部等過河後、係扼守灤河東岸一帶若干要地、備必要時掩護國軍過河之需、余得奉軍北退敗報、即電白總指揮、認奉軍既後退、國軍應即前進、秦皇島北戴河等處、距離猶遠、不致有外交問題、故儘可進兵、實行肅清關內、庶符用兵初衷、此電去後、不知國軍已均渡河、否余前奉蔣總司令來電、備令回京、正準備動身、復得蔣總司令已回奉化訊、因復暫緩、余爲軍委會委員、辦公廳主任事極重要、亦擬早回、惟現在軍會正在改組、故轉不必亟亟但遲早必回京也

五院組織大綱已成立
胡漢民戴天仇正審議 某消息家所談之內容

五院組織法大綱已成胡漢民戴天仇等爲之愼重審議中據某消息家談其內容如左

一、行政司法兩院爲首領制

二、立法監察考試三院爲委員制置首席

三、以各委員及行政院部長全部組織立法委員會云

四、設專門委員會首席不得兼任部長

五、立法委員會之權限爲協議締結條約布告宣戰布告和議及編成國家豫算等

六、前項諸案非通過立法院委員會不得施行

七、立法決定之議案行政院不贊成時於一月以內退回立法院經再議後立院又復可決時行政院長即施行原案

八、監察院擴張現在監察委員之權限考試院行使考試及審查權

九、司法院放倣本大審院之組織制度一般司法行政問題使行政委員司法部管掌

十、五院成立後採取內閣平或於五院之後再置大總統平日下有兩案尚未決定

國府電告五區改省

（平訊）熱河察哈爾綏遠青海西康等五區改省情形、已見報載、茲聞國府有電到平、分致各重要機關、遙報改省辦法、覓錄原文、披露如左（銜略）均鑒、現經本府委員議決、依照中央黨部議決案改熱河等爲省辦法如下（一）熱河、察哈爾、綏遠、青海、西康、均改省（二）舊直隸省之口北道十縣、劃歸察哈爾、察哈爾原劃綏遠豐鎮、涼城、興和、陶林四縣、及後置之集寧縣、仍劃歸綏遠（三）五省省政府之組織、委員暫定五人至七人、設民政財政兩廳、並得酌設教育廳建設廳、餘照省政府組織法辦理、除明令公布外、合亟電達查照國民政府篠（十七）

張褚所部之許吳
兩支投誠國軍
國軍令其渡河聽候發遣

（津訊）國軍首先渡灤河者爲第三集團軍徐永昌部、及第四集團軍之某部、十九日徐部奉令由馬城鎮渡河後、陸行數里、即與奉軍胡毓坤部相遇、胡部因早已奉到上峰命令、一見國軍即行歡迎禮、國軍亦客禮如例、雙方相待頗見誠摯、白崇禧接報、即令後續隊伍相繼渡河、截至二十日、國軍渡過灤河者已不少、目下沿平奉路線正面國軍奉軍業已聯絡一貫、直魯殘部係局促於鐵道東邊一隅、而秦皇島方面復有奉軍駐守、三面包抄之勢已成、日內即可全部解決矣茲據十二路總部參謀處皓（十九）電稱（上略）日我軍擊破豐潤項山開平等處之敵後、於文（十二）進駐灤河西岸、本可一鼓渡河、將敵解決、當以張學良代表請求、直魯殘部仍由奉方改編、不欲我軍渡河、我方爲表示合作誠意、已允許所請、故從元（十三）日以後、奉軍即佔大城子、經團山子以東及遷安鎮西南之線、將直魯軍包圍、該逆前後受逼、已成釜魚檻獸無處逃生、乃前敵奉軍復以于學忠部兩師之衆、從石門鎮中間突出、將直魯軍截爲兩段、我軍前線各部、復遙爲聲援、該敵受打擊、內部大爲恐慌、在鐵道以南指揮庄之許琛第七軍、及靜安鎮之吳莫卿第十軍、已派代表楊威前來接洽投誠辦法、我軍本總理寬大之精神、不忍平東人民再遭戰事慘禍、已允該代表要求、並將我軍警戒線撤至興隆庄長短鎮一帶、令許吳各部渡河、在大王庄馬城鎮等處集合、聽候發落至鐵道以北之敵軍、意圖逃竄、現由奉軍改編、已不成多大問題、而橫行五四年、流毒直魯等省、號稱數十萬人軍閥北擊之張褚等部隊、自此已完全斷絕其生命、我軍肅清榆關以內敵人之任務、亦可稱達到、不僅爲國之幸實爲平東人民之福也、第十二路總指揮參謀處皓

呼倫外强中乾
被捕後救出之巴爾虎總管 奇氏所談之情形

新巴爾虎右翼總管奇普林額前曾被內蒙青年黨監禁、其後被救出、與家族同歸海拉爾、十五日至滿洲里、現在仍盤桓該地、據奇總管所談大要如左

余爲往說獨立之旗民、於華軍出動後一日、由海拉爾回正黃旗廟之布里、舊曆七月四日、在自宅被內蒙古青年黨幹部切□得爾噶外五名、所指□之約八十名青年黨軍逮捕、解往拉爾南方、途中曾宿一宵翌日始到青年黨首領郭道甫之司令部、又被送往外蒙古境內、約被監禁二十日、其地名亦不得知、被捕當時、不知究爲何事、追經日久、始判明其爲逼迫旗民獨立、在被監禁期間、並無嚴迫等事、吃食亦無不自由之虞、並受外蒙重要人物達姆典及史路西（達姆典爲外蒙前外務次官）之慰問、且聞□等請事件即將解決、不久當能放歸、□年黨等先日先發、次日回歸、繼續活動毫無倦色、監視余者、爲數多寡、又其間聞海拉爾滿洲里已經赤化、自念縱脫離監禁、亦無處可投兼又牽念家族、不知其如何、幸未幾、呼倫貝爾保衛團員約二百名、由奇倫蔦里達（武官副總官）指揮之下、自海拉爾而來、乘監視空虛之機、使余騎養乃被救出、至甘球爾、由甘球爾至海拉爾、始乘汽車滿洲里、至於呼倫貝爾將來如何、余尙難言、現狀上可以認爲赤化者、係以達弗利族之青年黨爲主其他同調者、想無幾也、有許多不悉內情者、隨之動搖、雖迫不獲已、亦屬遺憾、迨判明後、對青年黨之反感愈高、郭道甫亦威及身邊之危險、而右遁往外蒙之風說、青年黨以郭道甫爲首領、富民泰爲參謀長、然現在呼倫貝爾內之達弗利族、約二百五十家、家族千數百人、其能從事戰鬪者爲數無幾並須經外蒙受俄國武器之援助、然外蒙究能援助至何等程度、尙屬問題、最近因事變集合國境附近之呼倫貝爾住民、阻止入外蒙者、頗足注目、呼倫貝爾之住民、不明眞相、妄自恐怖、或因青年黨之逼迫、憚爾倫河畔者、移往上流之烏奴暗及好哈萊各地、烏爾松河畔及甘球爾朝以西北居住者、移住貝拉爾湖北方、外蒙呼倫之國境、余被監禁之困苦、不如此等多數住民之痛苦爲尤甚、願□住民早得安其生活云（小出倚自滿里寄）

中意寧案有解決曙光

駐滬意總領事與王正廷間所交涉之寧案現在雙方意見一致是以即將解決云（二十五日上海專電）

通令中止用臨時辦法
周龍光正式答覆岡本日領

周龍光二十四日代理王正廷訪問岡本領事關於日本抗議全國法院中止適用臨時辦法爲正式之回答謂已對司法部飭其命令上海適用臨時辦法故今後當不再發生此事云（二十五日南京專電）

灤榆防地問題
白崇禧正在考慮中

（津訊）某軍事機關接唐山電、何豪駒偕楊宇霆代表張廉春及張學良代表何豐林、到唐山與白崇禧見面時、除議定由國軍奉軍協力夾擊張宗昌殘部、以期於最短時期肅清外、並曾商及灤榆間之將來駐防問題、聞奉方代表之意似亟望灤東榆西諸地、隨後再移交國軍接防、以期外交上或種糾紛完全、避免幷聲明奉方軍隊駐防時間、最多不過三月、全爲一種有限制的過渡辦法、白崇禧對此則以國軍爲主義而戰、本無地盤野心、惟山海關以內之必由國軍管理、則屬各方早定之計畫、此時似難變更、不過奉方既以外交爲言、亦未一無考慮之價値、好在東三省歸附國府、已經不成問題關內關外精神如一、此事日內必有妥善辦法商定也

國府中常會加推
孫胡爲中常委
張繼被推爲中央委員 中央黨部設常委九人

上海特訊、號（二十日）中常會蔣（中正）胡（漢民）譚（延闓）均出席譚主席（一）加推胡漢民孫科爲中執委會常委（二）中央執監委員一律爲中央政治委員、候補中委亦准列席中政會委員全體名單下次會議再發表（三）加推張繼爲中央政治委員（四）中央訓練部提議政治教育案、決（先推）蔡（元培）戴（季陶）李（石曾）吳（五）中央組織部秘書長張道藩辭職決慰留（六）中央秘書處報告五全會案紀錄已編就、于（右任）四妻病故假、李宗仁李濟深遊湯山未出席

王寵惠語人（一）在滬商権各案趨重於行政軍事財政三項具體草案雖定、但尙未逐件商決（二）嚴勵清黨爲勢所難免（三）最高法院裁撤與否應俟立法院成立後再談、蔡（元培）言辭大學院後、將盡力中央黨部、李（濟深）戴（季陶）俟各要題得一歸東後即返粵、譚（延闓）病愈與蔣（中正）等商洽各要題、中常會胡等均出席、將在滬議案及商決事提出討論後、或將開臨時中政會議決定

易（培基）思病來滬爲治

胡（漢民）對黨國大計正式表示、中央黨部設常委九人各部設副部長、民訓部與訓練部合併、宣傳部決辦一強有力通訊社、中央軍事各部經草委會在軍會開大會審、第一組軍政部組織、設陸軍及各司編制、修正通過

于右任夫人患瘧疾數月、皓（十九日）夜病故、于（右任）已在滬、辦喪事二十日、胡漢民到寧後、稍停即赴譚延闓宅問譚病、旋復晤蔣中正李濟深、陳銘樞等、下午即赴湯山、晚蔣宴、胡譚等均到、胡當晚留宿總部、次晨中常會後、可發表在滬所商定各事

又云、蔣中正皓（十九）晚宴胡漢民等、九時終席、對黨國要政交換意見、擬將在滬決定各種辦法、定一程序、使其實現、大約第一步補充中央執行委員會常務委員、第二步由常會修改中央政治會議組織條例、加設常務委員、再由政會推定國民政府主席五院院長及各院委員、五院組織法日內卽可制定公布、一俟該組織法公布之後即立行正式任命五院院長、

據傳該組織法之內容、係以五院組織、國民政府國府主席由行政院院長兼任

又胡漢民語記者、五院組織大綱、大致已定、惟爲將來運用完善計、應有相當之研求考慮、稍遲數日、當可公布、政治會議、擬另設常委十五人、其人選及五院長、希望明日中央常會確定、李宗仁將回漢鄧力子二十日晨到京

蔣介石新定會客規則、（一）每日下午四時（二）星期一三五六會來賓（三）星期二四會學生（四）星期日會部員及軍官（五）來賓須先期登記、由交際科送閱、即夜通知、翌日來會（六）學生由同學會介紹並通告之、其登記手續、亦如法辦理（七）會客時間外、槪不通知

鄭家屯以北結冰二寸

鄭家屯以北至洮南地方一帶廿四日朝結冰二寸餘內之農作物受害甚大云（四平街電話）

對馮吳樊岳等
馮玉祥之處置
新自開封到平之某要人談 馮於兩週後回汴

廿日下午五時、記者赴第二集團新由開封來平之某要人處、刺探消息、據談如次

馮回汴期 馮總司令赴陝係因陝西李雲龍王琨兩部初實次、平定陝中民困待蘇、故特帶賑欵前往分散、並籌措一切善後、原定就擱一個月即返汴、計算再過二星期當可返旆、甘肅方面、馬廷襄雖誘惑回族及土匪、時有反抗省政之事、但無關重要馮總司令以其愚昧可憐、力主撫導、不願用武、蓋若輩叢拙、若以大兵征剿、殊失政府恩威並用之旨、故現已令劉主席（郁芬）調派部隊、劉撫兼施、預料在最短期內定可解決、馮無再去之必要、至於陝西吳新田、與馮總司令信使不絕、服從國府、備極誠懇、此時馮總司令對之亦極信賴、但希望彼能就中央範圍、不破壞地方統系自可共同努力、外傳彼與吳佩孚有結合、實屬不知眞相之談、吳新田刻有代表在津、對此問題異常注意、曾經分途辯白、至於能否與以省委一節、權在中央、馮自不便干涉、然按之井岳秀前例、未始不可照辦

岳樊問題 樊鍾秀部全係土匪、自經二四兩集團夾擊之後、算已完全解決、其殘往湖北應山之小部份、亦多束手就撫、至岳維峻與馮總司令本爲患難故交、此次突然發生意見、確有二種原因、（甲）第二集團此次改編軍隊均係按照中央軍事整理案辦理、其要點裁汰老弱、每師須一萬五千壯丁、槍支不缺岳有九軍之名、實則不到四師、馮力請編爲一師、岳始要求編爲三師、繼要求改爲二師但名不副實、馮不肯爲當然之發生誤會（乙）馮以岳在軍有日、改編之後、所給師長名目、應交鄧寶○接充、因岳在中央及河南均有重要任務應趁此時機、離開軍職、在政治方面工作、岳不同意、因此二點衝突、岳乃率部而去、馮爲顧全舊誼計、只好請求中央處理、或者不致發生若何糾紛、

▲馮與中央 馮總司令對於中央、矢志服從、至膠東問題、頗爲複雜、究應如何解決、孫良誠尙在南京候命、將來自有妥善辦法云云

乾隆慈禧尸骸重葬記
乾隆屍骨混雜不全 慈禧屍尙整衣不齊

北平特訊、東陵盜案發生後中外均極注目、將來盜犯之懲辦緝拿、中央已飭令衛戍部及河北省政府嚴密辦理、正在積極進行中、至於東陵乾隆慈禧兩屍之重殮重葬、詳情外間尙多無從深悉、各報亦鮮有紀載、本報駐平特約記者、得某方面之介紹、約期與在東陵主持殮葬事務之某清宗室晤面、當由某宗室親自接見、所談關於乾隆慈禧之重殮葬之前後情形、甚爲詳盡、茲特述其數段、爲本報所未披露者誌之於後

△乾隆慈禧重葬日期▽

慈禧屍體早經重殮、但因乾隆墓內當時積水甚多、須待乾隆重殮後、同時籌備舉行葬禮、於是加工日夜抽取墓內之水、七月初八日水方完全抽盡、遂佈置重葬、已於初十日重葬慈禧、乾隆重殮手續稍繁十六日方重葬云

△乾隆重殮前後情形▽

乾隆墓內共六屍、爲二后、三妃、二后爲孝賢、孝儀、三妃爲慧賢、哲憫、淑嘉（朝鮮人生成親王）棺被掘後、乾隆及后妃屍骨、混雜一堆不料被水浸多日、屍骨更覺散亂、益無法識別（雖有檢驗吏不足濟事、惟有一年約六十餘之某翁、同時被淹水內屍體獨完好如故、其時五屍僅五個頭顱尙完好、乾隆者甚大、至於肢骨擇其色紅較大者爲男骨、色白而小者爲女骨、然亦散亂不全、故重斂將乾隆及二后二妃五屍、合殮一棺、僅將五個頭顱依次排列、乾隆居中、兩旁二后、再旁爲二妃、屍骨則約略加以分別、置於棺內因屍骨散亂、無法用衣冠、僅用新製之黃綢被、裹五具屍骨、復有蔭坪貝子者、將前清光緒所賜之龍袍、覆於被上、棺木一項、乾隆舊棺爲茵陳木、乃被掘二洞、不能適用、臨時擇某妃之楠木棺一具、尙完整、遂用之、至於屍骨未散之某妃、則另以一棺殮之、此番乾隆重葬梟內共有二棺云

△慈禧重殮前後情形▽

慈禧當開棺時、而目如生、本報前已登載、當清室初見慈禧在墓內時、全身衣服、僅剩下身褲子一條、褲子一雙、重殮亦未製全套衣冠、內其屍體完好、故僅製外袍及黃綢被襯而已、至殮時慈禧屍身全身遍生白毛、皮肉變爲綜色

關於盜陵案之善後、及懲辦人犯等事、清室概不聞問、自有國民政府主持、因乾隆慈禧既已重殮重葬、清室族人之責任已盡、惟墓內殘破物件、掘臬證物、及當時軍事長官之安民布告（清室檢拾殘破金鐲兩對、掘地鐵鋤一柄等品）清室亦皆有收集、擬即送至衛戍總司令、備將來審訊時之一種參考云

奉天省令查禁私運石糧

開營口縣公署、頃准省令、略謂以現值新糧業已成熟、恐有奸商收買大宗糧石、圖積有糧民食、仰該縣務須查派妥員、隨時調査、倘有收買大宗糧石圖利者、一律禁止、故該公署奉令後、剋正派員隨時查禁、以重功令、而維民食云云

洮昂鐵路工程局招標廣告

爲廣告事本局現擬標做車務冬季制服計青呢大氅及青呢制服各一百二十二套藍布制服六十套作業服二百九十套羊皮吹肩七件又警務冬季制服計青呢制服三十二套青呢大氅四十七件氈絨皮帽十一項猫皮帽三百五十項暖皮鞋三百六十五双青裏腿三百五十付青呢褲子三百二十件青坎布皮大氅三百十五件武裝帶十八條定於陽曆十一月一日在洮南總局開標有願承辦者先期到本局庶務課看樣取標單及投標簡章並交押欵現洋貳百元特此廣告

四洮鐵路管理局招標鋼板橋桁轉車盤廣告（第五十二號）

本局呈奉令准招標購買鋼板橋桁及機車房用轉車盤等項材料定於十一月九日下午二時在奉天辦公處開標凡經註册各商均經發給標單其有向未註册之商家可同時請准註册（須交註册費壹元）如欲領取圖樣及規範書每份須交工本費大洋五元並繳投標押欵大洋九百元一切手續均按投標章程辦理此告

奉海鐵路工程局佈告

爲佈告事查本路爲便利貨運起見業與南滿鐵路商妥貨物聯運約於本年十月一日起實行開辦所有應需車輛及一切設施均已準備完善此後對于兩路貨物皆可直通手續便捷運輸迅速欲知詳細請向本局車務處詢問或就近詢問各站站長可也恐未週知特此佈告

中華民國十七年八月二十五日

吉海鐵路工程局標購客車廣告

本局現擬標購頭等三等合造客車一輛頭二等合造客車三輛三等客車八輛定於民國十七年十一月三日上午十二時在吉林本局開標有欲承辦者希將標函在開標前一日照章填具連同押欵逕投本局簡章說明書圖索即寄或逕到本局材料課領取但須交足工本費銀大洋拾元特此廣告

鳴謝廣告

啓者敝號照像曲禮臣前赴大西關郵局投函之際一時不慎將所藏紙包遺失內計金票百元奉票九元當轉赴日站行中查覓翻然返局尋覓而該局長朱厚甫拾得收存既將原物交還足證朱局長保守誠信大公無私該包雖屬些微而倘流落他人之手未必珠還合浦似此高情盛意銘於五內無可爲報謹此鳴謝

鳴謝人 大西關利昇慶 胡同同順祥 曲禮臣謹啓

臨時特別競馬大會

開催日 九月二十八日（星期五） 二十九日（星期六） 三十日（星期日） 十月一日（星期一） 雨天順延

每日自午前十時開始

場所 於星個浦競馬場

投票福券金貳圓也

社團法人 大連競馬俱樂部 電話 三二五三番

歐洲各國一致對 美態度益惡化

美反對英法協定所激起

美國最近對於英法海軍協定極力反對而歐洲有識者對於美國此種態度亦益趨硬化謂阻止歐洲今後之軍縮不在英而在美亦未可知或由歐洲各國相結一致與美國對抗云（二十五日日內瓦專電）

海陸外當局商 滿洲經濟案 在外務省開會

日本外務陸軍海軍各省及拓殖局滿鐵各當局關於在滿洲投資經濟重要問題於二十四日午後二時在外務省開第二次會議討論一切云（二十五日東京專電）

駐奉總領事 由日起程歸任

日本駐奉天林總領事於念四日午後九時由東京驛首途就歸任之途當其將出發之先曾至外務省作最後磋商交換一切意見據日本一般觀測謂該總領事此次歸奉日本對滿蒙政策必換一大轉機定當促進解決各種懸案云（廿五日東京專電）

林權助氏辭去 外交界生涯

日本待命全權大使林權助男爵於二十五日待命期間滿了決於此時引退辭去四十年間之外交生活云（二十五日東京專電）

美大總統贈 節子姬祝品

日皇皇弟秩父宮結婚吉期將屆美國大總統贈松平節子姬軟皮包一個此皮包之內繪有華盛頓郊外全景美國國務長官凱洛克氏贈美麗精巧時計一個均於念四日寄到駐日美國大使館由駐日美大使於午後四時訪問松平大使代贈此二種紀念品云（二十五日東京專電）

日勞黨開中央 執行委員會

日本日勞黨中央執行委員會於二十五日午後一時開會討論無產黨合同問題云（二十五日東京專電）

檀香山人士對 慘殺幼年犯 頗表憐才同情

慘殺美國富豪布哇信託會社副社長傑麥松氏之幼子已被逮捕犯人日本人福永寬氏經審問時供認殺害不諱殺害動機係出於憤慨該犯平生並無其他惡行爲並且係一文學優秀之美少年因有此等事實故該地人士對於該犯之反感漸趨薄弱且與以同情此案預定開廷審問云（廿五檀香山電）

戲院大火災 燒死五十餘人 負傷三百餘人

諾烏耶達德斯戲院於念四日忽起火災燒死者五十三名負傷者三百餘名當火勢猛烈之際不係該戲場內藏有何物轟然爆發觀衆均現恐慌之色三等觀客均用刀及其他演戲用之軍器將戲院板壁破壞逃出頗成悽慘狀況消防隊拚死力爲之撲救執政官及李伯腊將軍自當指揮消防之任該戲院爲最有名之劇場損失頗大云（二十五日馬德里地電）

蔣介石蒞甬誌

中正廳落成典禮 總商會之歡迎會

寧波通訊、本埠寧紹公司、十三日接奉化來電、謂總座下午到甬秤申、該公司即電知商會、並由電話公司迎知各機關團體、二時許各界歡迎人員、均赴濠河頭埠歡迎、到者有砲台司令張伯岐、王指揮官、市縣長、及各局局長、各級黨部職員及各報記者等、四時許、蔣總司令所乘之江利輪、自南破浪而來、船首高懸國旗、時岸上軍樂洋洋、歡聲雷動、詎知該輪直向老江橋駛去、蓋蔣氏以時間下早、急于赴滬、故不並上埠、後知風大、滬輪不開、遂折回至得利碼頭、時各歡迎人員亦至該碼頭、首由袁會長晉謁、蔣總司令與宋夫人始含笑登埠、與歡迎人員點首爲禮、軍警舉槍致敬、袁會長敦請蔣氏至中山公園及總商會參觀、蔣答謂很好、語畢、即乘轎赴中山公園、五時半、蔣氏與宋夫人抵中山公園、由王指揮官張公安局長、袁會長、相繼入謁、各行敬禮畢、蔣氏夫婦並坐于廳中、時歡迎代表陳如馨、謂總座已到、恐時間們促、遂舉行中正廳落成典禮、各歡迎代表均起立致敬、蔣氏夫婦均含笑容、表示謝意、禮畢、袁商會長請蔣氏至歡迎會施訓、蔣氏夫婦即出中山公園赴總商會歡迎大會、由袁會長主席、參加者黨軍警政各界男女來賓計千餘人、由袁主席宣布開會詞、繼致歡迎詞（詞長從略）次蔣氏答謝詞（畧謂）中正對諸位父老兄弟姊妹見面的時候很少、非常抱歉、近年來奔走革命、也少回家鄉、兄弟此次得能與諸君會聚、實一大幸事這種的快樂、無可形容的今天各位歡迎中正、不要把兄弟當總司令看待、可以隨便發表意見、寧波的經濟商業、都有良好的發展、寧波人有良好的智識到處爭光、應該有一種好的團結力、應該爲國家多作一點事、從前廣東爲了革命、民衆負了很重的擔子、吃了不少的辛苦、總理也時常說有一天革命成功、以後無論如何、廣東一定比較別處發達和進展所以一時的辛苦、不應該去計較他、要求中國國際平等、要工商發達、要挽回利權、使對外加增出口貨、減少進口貨、這是都要我們寧波人來做中心點意、中正希望到會的同鄉希望商業們同志、特別注要積極去做中國商業上的發展、可以和外國人奮鬪來補助革命的力量、所以最大的要求、就是國際平等、經濟發展、國民黨的口號、是打倒帝國主義、帝國主義者不打倒、經濟上就要受他的壓迫、國際上就要不平等、所以要革命就是與外國人奮鬪、得到國際平等、解放經濟壓迫尤希望諸位實行三民主義五權憲法、使中國得獨立自由、總之要求中國自由平等、須往革命戰線上走現在還請諸位父老兄弟姊妹、和同志們來切實的指導、俾此次出去、有所遵守、同時中正的夫婦、謝謝歡迎的盛意

散會時已六時許、蔣氏旋商諸寧紹公司余君、以新寧紹輪暫作旅邸、該輪即將一二兩大菜間灑掃清潔、至七時蔣氏與宋夫人乘輿而來、前有憲兵衞護、抵埠後、携手登輪、時各歡迎人員、均先後迎至、休息後、由袁會長等作東道主、陳設西筵、蔣氏夫婦由房間中出、寒暄畢即就席、除賓主外、陪席者有王文翰羅惠僑張伯岐張爛及各報記者等二十餘人、席次蔣氏詳詢寧波近來狀況、及建築事業、旋由在席人員挽留蔣氏夫婦、在甬多留一日、以作天童育皇之遊、宋夫人亦以天育爲中國名勝之一、遂欣然允諾、散席後、旋由各記者刺投、當蒙接見茲記問答如下

（問）總座前日有來甬返滬消息、後何故中止（答）本來如期來甬、旋因私事未了、故中止

（問）現滬輪因風雨被阻、總座如何成行、（答）滬輪既被風阻、暫在輪內過宿一夜、本定明晨（十四）乘甬曹段火車轉紹過杭赴滬偉與中委胡展堂同志等一同赴京、惟因交通不便、且欲赴天育一遊、以瞻山之奇景勝跡、當日回甬、如風稍息即乘輪赴滬、否則惟有過抗而行

（問）現在北伐完成五院人選已定、總座爲行政院長意見若何（答）五院人選問題、須待胡氏赴京考慮後始有把握

談至此、興辭而出、後又有市指委員會委謁見、蔣氏對于黨務詢問頗詳、聞各黨員擬于明日（十四）在縣黨部開歡迎會

訓政大綱 提案說明書（續前）

自其醞釀廻避之餘地、迫其成熟結晶爲具體的政綱與政策、然後由政治會議之發動、正式輸於政府、置之於實施、在政府一方面則凡所應受之政策與方案、皆有負責執行之義務、有政必施有令必行兩方之權能分工、黨國之系體有別、其間連鎖之責任亦復厘然有序、不致無可捉摸、簡括言之、政治會議、在發動政治根本方案上、對黨負責、而非在黨以外也、國民政府、在執行政治方案上、對政治會議負責、但法理上、仍爲國家最高機關、而非隸屬政治會議之下也、明乎此、則政治會議綱領所具之精神不待煩言而解矣

（二）國民政府組織綱領之全部精神、基於五權制度之原則、前已述明、惟茲所當詮解者、即爲國民政府與政治會議及五院間連鎖相通之關係、自其與政治會議之關係言之、國民政府常務委員、爲政治會議之當然委員、則國民政府事實參與政治會議之機關、而非隸屬政治會議之機關、此種規定、其要旨在於保持國家應有之尊嚴、自五院分立之關係言之、國民政府須有其五院匯集之總樞紐、否則五院不相連屬、勢且引起事權上之衝突、此非立國者所宜有也、爲此之故本大綱所規定、係以五院委員爲政府委員、以政府常務委員、五人分任五院之主席合五院之組織、而總稱之國民政府、常務委員五人中指定一人爲政府主席、政府主席、除對外國家代表外、其權力地位、莫不與其他常務委員同、蓋此制之特點、於職掌、則求其因才分功、於精神、則求其遇事合轍、庶幾國政自歸於統一而建設始能進行一貫也

（三）立法院與其他各院、應有相互的密切關係、此於國家統一上爲必要之原則、惟在三權制度之國家、祗有立法院與行政院之關係爲比較密切、今本大綱之所規定、係取近世國家立法院行政院關係密切之優點、擴而充之於本院、同時亦復權宜五院事權之要繁與輕重而爲之斟酌適當、故各院與立法院之關係、因有政府常務委員爲立法院當然委員之規定、而得平衡的聯結、同時因國家行政計畫與政策之必須立法行政兩院交互決議與執行、故於立法院、則設置分組委員會、於行政院各部則予以出席立法院及其分組委員會之權、此制特點、完全適應於五權統一而分工發達原則上的要求、且亦由此確立將來五權憲法逐步發展根基此於運用上所宜注意者（未完）

鄂當局清鄉奏凱 肅清宜昌神兵

但建東神兵又猖獗

宜昌通訊、川鄂接壤各縣、神兵出沒、已非一日、下東鄂西各處、被其蹂躪者、報不絕書、即以宜昌附近而論亦幾全成神兵佔領之地、近因湖北當局、厲行清鄉、始行撤除、被惑鄉民、亦均改過自新、由各區董具保從此宜埠附近、當無神兵踪跡、惟際此宜地神兵消滅時期而建東神兵、乃愈發擴大組織、查建東在宜昌之西、孤歸之東、據長江南岸、歸宜間之大埠也、去歲曾擊潰川軍一旅之衆、奪獲槍砲甚多但一般人均歸功於神兵、家家戶戶、爭學神術、日以爲事、不務生業者、已達千餘人、衣食無所出、遂公然設立徵收局、專收不學神兵者之稅、及往來客商之百貨稅以作餉糈、近來學習神術者較前尤夥、尙未知滋蔓至於何日爲止也

引黃河水灌溉 豫陝甘農田 馮玉在計畫中

津訊、有某工程專家、向馮玉祥建議利用黃河方法、其法係導引河水於豫陝甘三省農田用爲灌溉稻粟之需、蓋黃河之水質濁而肥、陝甘及豫省西南部、又多山缺水、每年稻粱等因乾旱而減少收成者所在多有、若借黃河之水以資灌溉爲利至鉅、馮甚爲嘉納、並以黃河自古爲患、若因導引之故、分其水量、間接即消除頻年所發決河水災、則爲功尤不在小、故馮此次由潼關入陝、即延該工程家門專家及測量人員等一批同行、以便沿途審定地勢一行已抵西安、經初部考察結果、頗覺此偉大計畫有多少實現可能、故復擬一直向甘肅前進、澈底審量、而馮氏深感此事富于建設興味亦願與各專門家同行入隴劉郁芬等甘省長官亦已來電歡迎、俟中央自蔣胡委員連袂入京後、業已兩電召馮赴寧故馮是否能再由陝入甘、現尙難以十分肯定、但無論馮能親去與否、此種興利事業彼異常贊成、並且熱心盼望成功、彼預計將來測量完竣實行導引時、決以第二集團應裁兵丁儘先工作、不足則請中央及其他方面遣派、以期趁此推行兵工政策云

禁川鹽運鄂

重慶特訊國民政府財政部致電此間海關、令禁川鹽出口海關業已通知鹽商、停止鹽船輪運湖北、又鹽商方面傳出消息、湖北宜昌當局、已出示禁止川鹽入宜、否則即將扣留云云、據此則鹽商每年數千萬之貿易、突然斷絕而各廠之數十萬工人、亦將無從生活矣

劉郁芬宣布馬廷襄 擾亂甘肅罪狀

既受軍閥運動復納共匪 燒殺淫掠幾至全境騷動

北平通訊、馬廷襄煽動回民在河州變亂、馮派孫連仲往剿各節、曾載各報、北平各機關、接劉郁芬來電、報告馬亂原因、現仍採剿撫兼施方針、原電如下

（銜略）馬逆廷襄、性極陰狠心實叵測、歷任甘當局、懼其叛變、曲予優容、跋扈益甚、每思破壞治安、以求逞其野心、生靈塗炭、在所弗恤、糜爛地方、亦所不計、鎭涼十有餘稔、荒淫無度、縱兵殃民、搾克聚歛、敲骨吸髓、個人一歲之收入、幾埒全省之賦稅、貊復貪墨無厭、重利盤剝、凡屬甘民、婦孺咸知、郁芬蒞甘、非無所聞、曲予優容、冀其自新不意該逆好亂性成、怙惡不悛、去歲張逆兆鉀、孔逆繁錦、受吳逆佩孚之唆使、稱兵搆亂、馬逆廷襄、亦曾受吳委任、並與張孔等函電交馳、願取一致行動、事成權利均等、不相妨害、迨張孔發難、省軍聲討、未及兼旬盡予殲滅、該逆知事無濟、隨即順風轉舵、異常恭順、方知其通吳確實、惟以甘亂始息民力未紓、冀安反側之心、因取懷柔之道、而該逆野心不止、禍甘益甚、暗通李張、互有信使、李張因受我軍壓迫、立於必敗之地、勢蹙情急、遂以巨款一百六十萬元、運動馬逆廷襄、樊逆鍾秀及陝匪黨李等、乘我大軍北伐、突起變亂後防、阻擋革命、唯以消息不靈、未能一致、今樊李次第解決而馬逆晉派人四出、多方煽惑、逼良爲匪、又與共黨互許利權、得有共逆胡廷甘共王孝錫等之介紹、將在▣產黨、悉數收納、而共產黨徒深知回民知識簡單、易受愚弄、遂乘此時機將共產主義擴大宣傳、於是燒殺淫掠、無所不至、竟致全境擾動、蕉荷遍地是非痛加剿除、甘民將無噍類、然所慮大軍一到、玉石具焚、仍本剿撫兼施之旨、以盡除暴安良之願郁芬深恐遠道傳聞、不明眞相、又懼蜚語謠傳淆亂黑白特電奉聞、希垂察焉、劉郁芬叩篠印

大連關佈告第二七〇號

爲佈告事照得十月一日爲大連神社秋季大祭午後休息半日又同月十日爲孔子聖誕節日及中華民國國慶紀念日十七日爲日本國神嘗祭各休息一日此佈

中華民國十七年九月二十五日

大連關稅務司 北代眞幸

痔

德國靈藥 用 消痔神

雖則是外病、覺得無妨大害、但是痛痒難熬、蹲坐不安、以後周身神經先措、去請名醫用刀割吧、又怕痛苦又危險

（每盒大洋一元五角）

治愈痔瘡脫肛裂痔痒痔痔核血痔等三百四十萬人以上

張夫人抱了頭生男兒、多麽歡喜、可惜嬰兒有胎毒、染得母子滿身瘡。

美中不足

張先生趕快去買了一瓶

妙膚神

一敷三天之後、都是頭光面光皮膚光

妙膚神統治一切皮膚病

每瓶大洋一元五角

德國阿列克謝音製藥廠製造 上海神洲藥行獨家經理

大連、奉天、哈爾濱、美商三德洋行經售

古印牌香烟

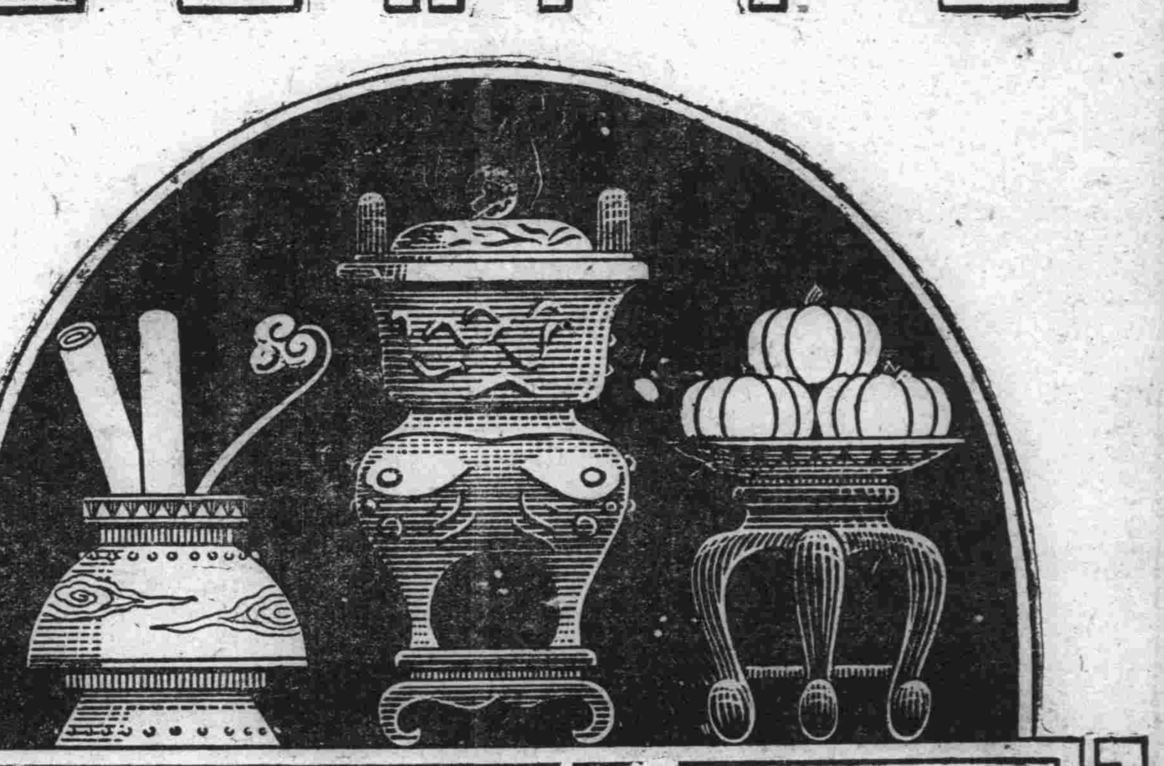

冶美質佳、味幽香於一爐

B.A.T.

岐路

（屺）

Cc是去年暑期考入M校的一年級、他初從鄉間的小學畢業、就赶着來考M校、那時他戰戰競競一刻不停的溫習英算、因爲M校的大名使他發出十分的仰慕、同時被恐懼心包圍着、時時思念落第後的羞恥、其實他在小學裏算數一好學生、畢業時因爲成績是第一、受了師長和同學不少的誇獎、論實際沒有考不上的道理

從C看完M校錄取新生的正榜後、還才放心了、進校不幾天就認識了不少的同學尤其是同屋、同班、和同桌吃飯的、C在閒談中聽到M校在一年後要把主科不及格的學生去兩擋黜、於是恢復了前幾天的恐懼、專心幹功課、又思念着

（不得了、要變犧牲的）

第一個月考、Cc已經以爲是考壞了、可是每遇到先生在班上報告分數時、他總得到意外的安慰、先生有時還奬勵他幾句、C微微地放了心

W和G都是新生、並且是C的同班、一月來可算是C的知己了、他們三人在飯後餘暇、往往各談各人的經歷談家狀況儼然親兄弟

M很玩皮的是賁本家的驕兒、初進學校還好、不及一月、就漸漸地露出馬脚來了進校外水果鋪的夥計們渾得非常之熟、光明社、鼎宮…常常有他的足跡、看完電影已是五點多了、趕不上吃學校的飯、一脚踏進大餐廳、吃個醉飽、回校時已是八點多了、人家全埋頭自修、他却呆呆地玄想半日的浪漫生活、頃刻間下班鈴響了、他還未曾揭書本呢、一站嗢嗢上的天國、這豈不多是他每在床上、夢裏猶是遊歷銀幕天照例的工作、至於臨課和分、那他是不顧慮的

W雖然十分玩皮、但是他的舉有幾分和藹可親的態度Cc有時也不以他的行動爲然却不好意思拒絕他、G嘗向C說、星期日便請c看電影、逛公園、吃洋飯、起初G因爲功課忙、也曾堅決地推却過、W解釋說

「你這人太死了、一點交際也不講、將來出門只認得自己、而且學校的工作大乾燥了、機械式的生活、誰過得下去、出去逛々省得悶的荒、走、走」

C不好意思堅辭、勉強出去、這時c的重心還是在功課、對於浪蕩遊逛、很少流連的樂趣、但是一次不好意思堅辭、二次不好意思、三次、四次的漸漸有了趣兒了飯廳的飯、總帶些淡泊的味兒、吃到胃裏很不舒服、功課三四天沒有、有免强揭開書來、生字滿紙、心頭一急便扔在一邊了、自此對於功課無形中生了厭惡、偶然撿起G借給他的書、再一想G近來對於他的冷淡和對於他的好友W的醋意、便恨G不是正經人、把那幾本書還給G假托說沒工夫看

聚泰成食品莊啓事

本號爲競爭營業推廣招徠起見時値仲秋在即特由北京聘來名師精製各式仲秋月餅暈素茶食花樣頗多未及備載與前大加改良煥然一新送禮適合裨益衞生荷蒙政商各界倍前惠顧無任歡迎

大連市浪速町三十地番　電話五三六三番　長八八二一番

秋季特別大減價五天

（自陰歷八月初九日至十三日止）各貨照定價劃一之碼再打八五扣藉酬各界諸君平素惠顧之雅意務望屆期早爲駕臨不勝歡迎之至勿失良機是禱

大連浪速町七九　電話七三九九番

德泰公紬緞莊謹白

沙河口自働車練習所 生徒募集

敬啓者茲爲養成自働車運轉手特備新式福特西德倫二種新車以教授之兩個月即卒業學費五十圓正入所練習每月一日爲期備有生徒宅舍又請華人担任教授而於教法特別親切畢業試驗又無料金而考試時以新式福特車爲標準若考試不合格再同本所無料練習本所爲人養成獨立技藝聘良教師而學費又低廉種種優待不可言盡務望各界曷興乎來勿交臂失之也恐未週知特此廣告

沙河口巴町一六〇番地水源地電車站前

沙河口自働車練習所謹啓

奉天南滿站 會發祥紬緞莊 秋季減價九扣

夏去秋來歲月疊更應時運到蘇杭名廠綢緞葛綢平金閃綉祺袍馬甲歐美呢絨布疋斗蓬大氅名瓷化粧輕裘皮件美麗超群定價九扣二月期限經理百代高亭蝕機唱片批發雜貨恕不折扣惠顧諸君勿失良機

奉天日站霞町三番地公記飯店胡同路西大樓

本號主人謹啓　日長電話二二六一番

度量衡器測量器製作修理販賣

此次新修工場已告落成製造能力既大故一價値廉減在滿洲可稱首屈一指並承辦各種度量衡器之剝碼

大連市惠比須町五十八番地

水上洋行　電話六九四一番

中醫 李魁武

寓西崗大龍街同興藥房

呼出電話三八四八番

泰華樓菜店啓事

敬啓者本樓營業多年荷蒙各界光顧無任銘感茲爲爭特別改良建築三層樓房周圍一百餘間一切工程俱照西式凡屋上庭園花欄魚池電燈瓦斯冬暖夏凉之品物不設備完非惟清雅可觀實與衛生有益當此桂飄金粟秩序平分正各界交際宴客候是以重將各屋陳設異常整頓油漆彩繪煥然一新包辦應時宴席盡善盡美還用堂役伺候非常殷勤如蒙各界諸君倍加惠顧局勝翹盼歡迎之至恐未周知特此廣告

電話七四六七一　七五三五二七番　大連市監部通二丁目八十一號地

泰華樓菜館謹啓

仁濟和水火保險股份有限公司設立東三省分公司啓事

本公司集足資本壹百貳拾萬元開設四十餘年專營水險信用卓著茲鑒於時世之需要因添設火險部份以期調劑金融便利社會正向工商部重新註册頃敦聘胡子晋陳啓星兩君爲東三省分公司總副司理並擴廣營業陽歷九月一日開始受保如蒙各界惠顧無任歡迎

董事長 李國杰

總經理 歐陽榮之

總公司地址上海福州路五號　東三省分公司營口東大街

各埠代理處　哈爾濱道外北十道街羊城公司鄧雪畦　奉天大西邊門外金星公司鄭性菴

元盛興紬緞莊 定價劃一

本號爲維持信用便利顧客起見於夏歷六月初二日起定價劃一並由歐美運到呢絨嗶嘰浙杭紗羅綢葛定價分外低廉惠顧諸君從速光臨是荷

大連市西崗街　長電話七三六四番

營口 東海關街 怡昌豐呢羢綢緞號

八月初一起大減價一月

各貨批發定價一律照本

齋藤辯護士受任張英華君田中玉君常年法律顧問啓事

本辯護士現受張田二君聘任爲常年法律顧問嗣後如有侵害張田二君名譽信用及一切法益者當盡依法保障之責此啓

大律師齋藤鬻太郎法律事務所　事務員兼通譯 薛寶珊

大連市西公園町四番地　電話長四七六五番

眞正小呂宋老美女雪茄烟

每枝雪茄上端刺有針點美女頭及箱外下端印有西文MANILA小呂宋字樣方是眞貨惠顧諸君請細認之

吸之功能　順氣化痰　開胃寬胸　祛穢避疫　益人身心

奉天營口 總經理 恒昌德　日站浪速通 電話一三八九　東海關西 電話三四二號

大連協茂盛紬緞莊廣告

敝號新到奇花異色綢絹緞綢毛葛漳絨平金顧繡旗袍馬甲禮服衣料善壽賀帳毛呢嗶嘰布疋雜貨旅行皮箱翠玉玩具無不齊備分陳列定價低廉倘蒙惠顧無任歡迎

大連市浪速町五十番地

綢緞部長電話四六三二　批發部電話五四五八　雜貨部電話四九八三

同聚福紬緞莊 重修門面增設電話廣告

本號承蒙各界垂愛顧主日多房屋似太隘狹茲已進行增築樓房若許重修門面將來異常寬敞並添設電話一架番號二一三二六諸貨價格低廉惠臨無任歡迎

西崗街一二三一番地　電話零售部七六五五番　批發部二二三六番

上海大戲院

新生活公司經營 四大影院之一

大連 上海大戲院

九月十二號起連映五天

包公案之一

天一公司最新出品　武術俠義愛情巨片　錦毛鼠 白玉堂　導演譚銘謙君　主演胡蝶女士

下期預告 天門陣

世界 華北大戲院 舊址

九月十一日起連映五天

第一愛情巨片 良心復活

下期預告 小情人

上海明星公司 最偉大出品

長春益發銀行廣告

本行專辦各處滙兌並作存放各種款項外放信用保證貼現抵押收存定期活期均可相商規定利率無不公允滙兌計分信滙電滙票滙等類悉從客便所收滙費特別低廉信用素著手續簡捷久爲各界諸君稱善並爲便利顧客起見收付各款及滙兌事項於營業時間之外猶可通融茲將通滙各處地點列下

哈爾濱　黑龍江　安達站　雙城　張家灣　三岔河

烏吉密河　甜草崗　望奎　拜泉　克山　北林子

佳木斯　富錦　吉林　樺皮廠　下九台　四平街

大連　開原　公主嶺　營口　安東　上海

天津　北京　樂亭　山海關　留守營　昌黎

奔城　湯家河　濟南　泰安　周村　濰縣

德州　煙臺　青島

本行 營業部 日電話二〇五 中電話二一九六　電報掛號 華文四一三五　經理室 日電話三六七三　儲欵部 日電話三一六　匯兌部 日電話二六一

辯護士湯淺唯二

從五位 元關東廳法院判官大連法院長

專辯民刑事訴訟並商業賬目借貸及鄉屯土地不明等事一切糾葛承辯決期迅速

大連南山福順厚南拐西路南（電話三五一二番）　事務員兼通譯 石金城

殺人

這個殺人東西、並非舊式之戈矛劍戟、亦非新式之鎗砲炸彈、其殺人之慘害、死亡之衆多、至而驚佈、無他（肺癆）而已矣、凡人對此、咸目之爲小毛病絕不介意、所以咳嗽期間、日久必變成癆、癆症一成、百難治一、可見肺癆殺人遠非戈矛鎗砲所可比擬、蓋戈矛鎗砲、尚能趨避預防也、肺癆菌即深居膏肓之間、藥力不及到、針炙不能施、治之之難、有如此者、可不預防而止之乎

助肺呼吸香膠

爲治療肺臟之珍品、凡患傷風乾咳、氣喘劇咳、咳嗽少痰多氣管枝炎、晨興嗆咳、產後虛咳、久咳失音、痰內帶紅、含服此膠數片、每日二三次不特能止咳、能化痰、能廓清肺內之頑痰、吸入新鮮之養氣、若已咯血成癆、只要安心常服、其藥力漸達膏肓、驅除病根、再服本藥房「人造自來血」以補之、立起沉痾、面享人生天賦之健全幸福、功効無匹、試服便知

呼吸香膠每盒二元　每打二十元

自來血小瓶一元二角　大瓶二元

總行 上海四馬路 五洲大藥房

分行 奉天鼓樓南 營口西魚市口 五洲大藥房

分行 吉林糧米行 哈爾濱道外 五洲大藥房

請看 生毛靈藥 富美納音

「藥水之靈効」

日本醫學界皮膚科之威權者醫學博士、田中大夫多年苦心、研究製成之生毛藥水富美納音、對於毛囊毛根基底部等、營養、刺戟、殺菌、淨血等、凡於生毛上必要之要素、莫不備具、故爲人人所知之事實不但反復贅言也、請看東京婦人雜誌中最有名「良婦之友」（東京春陽堂發行）十一年十二月號冊內、治癒難治之病我的經驗」一段記載、實用者實在的告白可知其効力確實、茲特轉登報紙、介紹於富美納音藥水未知效力之老幼男女、乞俾沾其文明之惠

▲經過六十日之辛苦　方有今日之我

東京 富美子

妾很含羞的幾度拿起筆來、還加躊躇、因爲欲解與我那同病者的悲痛所以仍決心記下、我在二十四歲的時、因有隱秘之缺點余未想結婚、悶人生之不幸唯在一生寡居、實爲那寂寞生活、原來我在女子學校求學時候、見他人十六歲春期發動皆有天癸、肉體上精神上、均無缺陷、日漸發達、我竊羨之、無奈過幾許歲月紅潮未至、依然應生毛之處、不生毛、日復一日、於是就漸生憂悶、因無應有之物乃爲不完之人深覺羞慚、我最覺恥辱的就是每回赴女浴所洗澡的時候、私處童童爲人所見、因之羞上加愁、遂決心將尋短見、亦非一次二次之事、僅因這個理由、自從學校畢業後、有勸我昇學的、我就堅辭拒絕其忠告、遂立志爲獨身生計婦人、決心獨立生活、以了餘生、後見新報雜誌內、屢登生毛藥水廣告、我得怨自己無緣、人人都說無效、只就買了不少、凡出售的、買用殆遍、均未奏效、今春偶然又購買田中醫學博士所創製之生毛藥水「富美納音」可是他的使用方法、至少須卅天、普通得連用六七十日始能見效、我爲醫治心切、忍耐免强用了六十天、果然如其所言、初見薄漸漸濃減消我的悲觀、抛了我的憂悶、凡普通婦人身有的我也有了、我喜歡不自勝、乃執筆寫記其事、並無何等不自由的生活、偶見本雜誌發文、因爲感與我同病者的可憐所以將我所經驗繕寫呈上、再將富美納音藥水功用記之於左、凡患禿頭病、脫毛禿、因患禿者、帽子摩禿、因盤頭糾朩者、男女應生毛之處而不生毛者或很稀薄者 用之能防脫毛而奏生毛之効、因該藥水係田中博士責任藥劑故也、此藥水有日金五角、一元六角、三元五圓五角之四種、南滿及中國各藥舖均有代售處若無代售之處可直向本店購買可也（郵費日本郵票一角二分封入信內亦可）

詳細漢文說明書函索即寄

東京市芝區田村町十八號地 東京藥院 電話芝一八七四番 振替東京六〇一〇〇番

大阪赤十字病院前電停際 東京藥院 電話南一二四六番 振替大阪五〇八一八番

發售本舖

奉天

張宗昌野心不死 派便衣隊來奉
商埠局呈報張總司令

張總司令近據商埠局長張潢威據密探報稱張宗昌仍然野心未死派便衣隊長張團長於月之十四日午後三時許由南來火車到奉天驛藩陽館與楊鳳山往來甚密共帶來祝本祥部便衣隊八十名散布地方地址不詳又吳光新已於本月十七日帶彳隨從三十名搭車去赴大連又張宗昌騎兵團陳永升帶從十三四人柳條包六個十七日午後七時由營口來奉住大丸旅館不久即往張宗昌族弟張副官長處現住大和旅館已更名常秀文等事情據此理合傳知各署隊一體知照云云（秋）

愼重警甲之剿匪

奉天全省警務處對於各附屬地方治安頗為注意茲以警甲剿匪事務尤應愼重特於廿四日通令各縣凡警甲所長出發剿匪何日出發何日歸來以及勦捕情形暨匪患是否肅清皆須分別據實呈報來處不得如前此之漫無稽查任意妄報也（捷）

北地已降雪 省垣天氣驟變

據長春電訊於月二十三日滿洲里天時驟變瑞飄雪飄是日下午七時許始行徒變細雨氣候轉暖現仍在降雨中今年降雪之早較去年初雪期尙早十六日又於二十四日黎明時本埠附近寒風襲來雨雪連降午後一時始行息止較昨年降雪早十九日溫度已降至三度四分云云奉垣天氣驟變亦殊此故于又據氣候觀測所云不出三日奉天將有降雪之預兆云故特誌云（秋）

省座特賠銀器 滿鐵運動會

省座翟文選對於中外運動事務無不贊助及賜與紀念品用表提倡之意茲者因大連滿鐵側舉行秋季運動大會由該鐵道社員加入及各教育機關選手條加作鐵技之運動為贊助盛舉及聯絡感情起見特製銀盃及銀器等數事派參議王家瑞代表省座携持賠品逕往大連該會參予一切並聞省中各機關亦均有相當贈品此助雅趣王氏日昨赴連演攜品賚送云（友）

財政廳添委科員

財政廳長張振鷟以本廳征權科內來事務紛忙原有人員不敷分佈對於公務諸多掣肘自應添委以資敷佈茲查有吳祿者迭任政界差職經驗尤深特委吳氏為該科二等科員月薪一十大洋七十元於昨吳氏奉委後即日入署謝委任事云（友）

司法狀紙由總部印製

保安總司令以中央司法部業已決散對於三省司法監督權已由三省省署實行監督之而所填用之司法印狀紙原亦由司法部製印分發茲以法部瓦解此項印狀紙無從印製為便利應用計亦由總部更訂式樣重新印製以便應用現已製出俟前項司法部印製之印狀紙用竣時即行通令便用云（友）

咨請禁擅出私帖

省長翟文選准省議會咨稱查奉省各縣私帖之發行為整頓金融之計已迭令查禁海查金川柳河等縣因金融阻滯已擅出私帖多數雖係維持現狀然已有干禁例請設法該維持縣等之金融一面嚴令責成該知迅為勒限收回以重功令等因准此當即令行財政廳核議飭遵明昭鄭重云（友）

李委員榮任處長

前任金川縣設治委員李祖培氏自被省當局調省後即行賦閑無事茲聞張總司令洞悉該氏之學識宏富經驗尤深蒞政以來成績卓著因總司令部軍學處副處長職位虛懸尙無相當之人選特委李氏為該副處長之職以資臂助李氏已入處任務云（友）

被賊竊去古銅爐

月之十九日馬箭爐胡同門牌七十四號住戶林海山家於當日夜半時有賊穩開門房入屋將家藏數百年古銅香爐一個竊去仍由原處而逃當經報請管界警察依法通緝查此香爐私藏有年曾張某古董家以五千金購之而未售今一旦被竊殊為可惜云（秋）

北鎮溝帮子間 修有軌電車

東三省交通委員會據北鎮縣知事王文璞呈請職縣距溝帮子車站尙有數十華里之遙交通不便官商均感困難擬由商會集資現洋四十萬元再招收官商股本十五萬元設築北溝縣城迄於溝帮子之一段有軌電車以資便利等情經該會召開全體會議衆均認可當即分咨實業財政兩廳查照核議一俟公決即可施行云友

飭各縣嚴查區長

奉天省長翟文選氏以各縣區長之設原為補助縣知事辦理一切庶政法至良意至善也乃近查各縣區長每有徇私枉法貪賦受賄情弊以致被人民告發身罹法網殊非設區佐政之本意亟應澈查特通令各縣知事嚴加考查倘有不稱職責及違法者即予撤懲毋得忽略致碍庶政之進行云（捷）

協緝逃兵之通令

奉天省長公署昨通令各屬云案據安廣縣知事王滿薄呈稱案據警甲所長劉慶和呈稱竊據保甲遊擊隊隊長史國斌呈稱於七月二十七日奉令前往八區太平嶺地方追緝胡匪隊兵王奎勝無故乘隙潛逃並拐去單軍衣帽一套當即四出追緝迄未拿獲理合造具該兵入相表報請通緝等情前來據此所長覆查屬實除飭該隊長將所拐去之服裝赶緊追保照價並分飭警甲各區隊一體嚴緝表備文呈請鑒核等情據此覆查該隊兵王奎勝膽敢乘隙潛逃拐去服裝殊屬目無法紀除仍督所屬一體嚴緝務獲究辦以儆效尤暨分呈外理合檢同人相表備文呈請鑒核通緝施行等情據此除指令外合行通令各屬一體協緝務獲解究云云（捷）

各縣領去夾警服

昨二十四日各縣警所由奉天警務處警甲服裝廠領去夾警服甚多計義縣領去五百套金川領去三百二十五套清原領去二百六十七套開通領去三百套均於是日領去後即運往縣境云（倩）

官銀號添監視員

稱省長以東三省官銀號為金融總機關雖主管辦理認眞恐員役有奉行不力或有舞弊情事是以特委任李寔春為官銀號監視員以資考查監視俾昭愼重云（捷）

講武堂請增搭現

東北陸軍講武堂各部人員現以錢法毛荒百物昂貴所賺薪金原係搭現三成實不敷用於月之二十四日特呈請教育長擬請將三成搭改為五成以資維持度用聞已由教育長呈請總司令云（倩）

關內戰事方結束 邊境風雲又緊
俄蒙勾結派軍侵擾

邇來直魯戰事雖告結束而俄蒙風雲又行緊張茲據特別區警察管理交轉據第五區總署電線據探報俄蒙勾結擾我邊界處詳情如次（一）內蒙九路嶺何右岸由外蒙開到馬隊八千軍官皆係蘇聯蒙人軍械整齊擬過河向海拉爾滿洲里開（二）內外蒙交界巴嗒達烏拉山內有蒙人五千餘名蘇俄用汽車四輛由外蒙運送槍械俟槍彈充足亦分赴海滿兩站（三）內蒙十珠廟地方有新蒙軍一部兵數未詳皆內分蒙旗徵募青年置有鐵甲汽車三輛機器脚踏等勢必佔領新安嶺以西一帶地方（四）俄境赤搭及伊力庫斯各發均正徵旗兵並由赤塔開到也爾陳斯克札窩大地方騎兵一千二百餘名携機關槍八架馬踊頁子站開到騎兵六百名達馬里站開到鐵甲車一列（五）俄境別拉佐夫克站現鐵甲汽車向庫倫輸送槍彈達烏里站亦向桑貝子運去步馬槍兩千枝接濟赤蒙查該探報情況屬實蒙匪所到各站辦事人頗表親善覓宜傳為蘇先導此刻俄境各站屬兵辦粮秣柑充軍實該俄蒙東路在哈所購大宗麵麥不無馬跡可尋最近蒙匪顯衆十七日十時阿爾宮河小站僞民野浴地方發現蒙匪十三名將鬥蠶縣所派警察二名擊斃並害華工三名張團長經過開槍總擊始行逃去云查以上探報情形俄蒙之風雲日形緊張當局亟應設法剿撫否則俄蒙夜郎自大遺患爲窮南則直魯亂黨潛伏內地北則俄蒙邊境擾亂為害豈勝言哉（秋）

警務處委任警官

警務處頃據遼河水上警察局及北鎮洮南兩縣警甲所長云徒特委孫國壁為遼河水上警察局第八分局長委任王在民為遼河水上警察局技士委任袁尙武為北鎮縣保所安文牘員委任劉振舊為洮南縣警察教練所教務主任於月之二十二日委任分發具領云（秋）

省署將改組

據省長公署較確息云省長翟文選以茲時施行新政手續繁雜原定分科職掌多所有宜擬將本署各科股分別更訂以資計畫裕如各得專掌計將本署四科改為五科每科改為二股各科主任改為簡任科長每股置薦職股長一員科員五人助理員二員分掌各項事務於昨交由參議廳通盤籌議不久即可實行云（友）

軍隊過秋節 禁止事項有四

東三省保安總司令部昨通令各部軍隊於秋節日實行（一）禁止外出（二）禁止飲酒（三）禁止賭博（四）禁止一切不正當的行為以免在街市上發生不良之現相藉維地方秩序倘有違者查出重辦云（捷）

頒發團旅部關防

近據代理預備軍軍長富占奎呈請軍團長張學良以查職部各旅成立既改編各團隊長以來需用關防業經呈請須發在案第三旅第五十四旅第七團第十六團等各關防均未發到際此軍串紛繁上行下達若不加蓋關防不足以資信守各等情呈報軍團長當經轉咨保安總司令部轉咨省署須發施行計發木質關防四顆文曰陸軍步兵第三旅旅長之關防陸軍步兵第五十四旅旅長之關防陸軍步兵第七團團長之關防陸軍步兵第十六團團長之關防刻已刊發通行云（秋）

奉海路購來車輛

奉海鐵路工程局長劉棨國之該路自開通以來運貨搭客成績優良原有之客貨車已不敷應用特向英商購入機關車四輛客車二十餘輛現已運入裝置完竣分撥各路駛用至貨車之不需應用已向京奉路局商議獲借此後該路之運輸益將捷便前途發展當無量矣吾不禁為國路前途賀（友）

總司令參觀航空

東三省保安張總司令現以東北航空處自改編航空大隊以來內容設備以及組織員之成績如何例次考查昨於月之二十四早十時親至該處參觀一切復於十一時返回帥府聞張總司令向對於航空一事異常注意以其為軍用必要之物是以力加整頓云（倩）

要人往來

霑雲山（三四軍上校參謀二十四日由檢關來奉
王秀鈞（第八師中校副官二十四日由奉去錦縣
朱子樵將軍府將軍二十四日由奉去錦縣
文立舟總司令部侍從武官二十四日由朝陽同奉
鍾源泰（十九師少校參謀二十四日由溝帮子來奉（倩）

金州

慶祝大典之佈置

民政支署長森重千夫氏為奉祝日本天皇登極大典于上星期一午后一時召集曹郭民商兩會長及各機關首領在支署樓上開催慶賀典禮及各種餘興事件進行之方策茲將其議案探錄如左（一）陽歷十一月十日為天皇即位之禮是日午后三時舉凡邑內日本在住之男婦老幼及中日各機關團體齊集民政支署樓前舉行奉祝典禮三呼萬歲並執旗行列（二）十一月十四日為天皇大嘗祭是日由金州城內與新金州演唱中日歌舞戲劇（三）十一月十六日為天皇即位禮及大嘗祭後大饗第一日而邑內各機關團體于午后三時半至南門外小學校大講堂宴會此時中日有志者一律參加每人入場會費金一元教鑑畢且更于晚間提燈行列及其他措辦殃歌龍燈汗船軍樂隊希望之件此外更于先民面門前交叉國旗懸掛奉祝門一個均配置五色電燈他如城內南大街東大街各紮綠松日由新金州紮綠松門兩個而燈籠勵行之件想屆時街市懸旗結彩處處皆燈燭而燈色相映金碧輝煌大有金城不夜他如笙管敖曹上下歡騰熱鬧非常定有空前未有之盛況矣（斌）

穆稜

縣公署預備遷移

本縣自設治以來縣署設於上城子交通便利人煙稠密於政治上併無何等阻碍不意去歲章道尹巡閱來此以八面通地勢寬濶四通八達稟請省憲將縣署遷移八面通最為適宜案經上峰批准由地方籌欵從新建築已興工數月不日將工竣矣（廉）

穆縣長視查水災及學務

本縣知事穆長瑞氏蒞穆任事以來關心民瘼無微不至縣屬入秋以來大雨頻仍發生水災三次禾稼被淹大半將有減收之虞是以穆知事偕同農會長夏竹軒於月之二十赴八面通梨樹鎮馬橋河等處步行田間驗其減收幾成以便呈報上峰鐲免本年之大租云本縣監督穆長瑞氏對於教育極為注意穆氏於月十九日躬至各校視查一切而對學生發最長之演說而以便入手整頓學務此後穆縣之學界必能濶充云（廉）

胡匪刼旅客

穆稜煤礦鐵路因霪雨連降於九月九日忽降暴雨一晝夜即將鐵路沖壞數段興工修理十餘日尙未工竣由下城至八面通六十華里往來之旅客均行徒步忽於日前該路三道河子地方忽竄來土匪三名皆持手槍搜刼行旅而一般徒步者皆被搶掠一空云（廉）

扶餘

江省軍來扶募兵

扶餘縣街日前有江省暫編陸軍第一旅一團一營派員前來樹幟募兵紅旗註謂所招之兵在昂昂溪護路惟應募者不甚勇躍均恐赴征蒙前敵云（茹）

哈爾濱

蒙邊最近情形
正建築大規模飛機場 並調靖國綸協助防務

外蒙赤軍已退抵古魯照下遊甘殊爾地方惟前在呼倫貝爾報軍則集中各爾客河漢大蒿地方茲據駐海拉爾某軍官來哈設法黑督萬福麟氏現派員後二次往漢大蒿地方勸降惟郭道甫則仍堅決主張許承認呼倫貝爾政權獨立為交涉中立先決問題以是尙無結果呼滿間所駐之江省第一旅及梁忠甲所部之十五旅軍隊則仍逐日偵騎四出以防敵方乘機變入而駐昂昂溪及海拉爾間之三四方面預備軍日派鐵甲車數輛往來梭巡極加警備前自奉天運到充飛機十六架現一併集中呼倫貝爾萬督現查蒙邊情勢則仍須作軍事上之長期準備乃於呼倫貝爾特建築蒙邊飛機廠一處以為長久防禦之計現飭各軍工程除正在積極廷築中不聞駐節洮南云蒙邊警備司令業由奉天保安總司令委張仙濤充任滿州里呼倫貝爾一帶蒙邊警備尤關重要亦應同時委定大員用專責成萬氏現為坦厚蒙邊實力計復將第一補充旅靖國綸氏調呼徵聞萬氏現擬保薦靖氏為駐呼蒙邊警備司令云

煙賭案破獲後 拘押煙賭犯 傳追兩院長

由同善院附設之貧民養濟所繼開煙賭前由鎭署大批捕獲所有各犯仍在羈押之中濱江鎭守使丁潔忱氏以濱江同善院本為地方最高慈善機關全埠人民欽仰乃竟假慈善名於所內公然特開煙賭肆無忌憚情殊可恨況獲案所獲人犯除一般流氓及劣紳局外就中尙有該院職敎員數人以是丁氏尤深不滿現仍傳追正副院長以便處理該案云

松浦煙禁果展期

松浦禁煙問題原定本年十月一日開始禁止惟因各禁煙樂店開設之初對內部極力舖張一切陳設多從奢麗此次奉令禁止所受損失為數極巨是以前般公推代表赴省呼籲請求酌予展期以便變價結束而維損失茲聞已由省署照准緩至本年十二月底止一律停止營業如再有陽奉陰違即嚴法以懲決不寬貸云

旅客下船時 水警再檢查

關於松花江沿岸檢查旅客辦法因時局關係匪為滋多上下旅客前由吉林警務處規定均須施以極嚴厲之檢查以保輪航之安全惟各輪之對下船旅客水警執行檢查極為認眞且需時間於輪航營業上有種種不便因是前由航業公會請轉咨下遊水警局請求撤銷以便航業該局以前項辦公法關係省令未敢擅專遂呈情轉請上憲核示該局昨巳奉到復令惟旅客登輪時免予檢查至輪船抵岸時則仍須照前定辦法辦理云

圖書館近將竣工

哈爾濱中國方面以預算三十萬元建築圖書館上下二階其面積七百餘沙繩（每沙繩六尺半）頗為宏壯由東省鐵路捐助十萬金盧布及滿鐵捐助五萬元其不足之數以綦道尹等組織之委員會之各外國人方面及僑哈之名義向中國方面勸募競館至本年結冰之期外部工程可以完竣當於明年春間再着手內外裝飾其地址不僅在南崗道裏道外衝要之處且所有地點甚高尤可眺望誠可為讀書人最議之去處內部分有少年少女部及婦女部等其有閱覽室九個管存書籍二十萬卷云

鐵嶺

百斯篤猖獗 警所令預防

近日以還白音太來遼源鑁家屯一帶發生百斯篤勢甚猛烈倘一不愼致以身遭則有性命之憂故亟宜防預以保民命而免傳染邑警察陳彩章所長有鑒於此故於日昨通知四民一體小心飲食起居以免染受貽害里閭云（塵）

史局長盡職

本邑交涉局史心農局長學識淵博道德高尙自蒞任以還二載於茲鐵嶺為中外通商大埠交涉事件繁多處理稍有失當難免惹起重要問題史局長晝夜不辭勞瘁關於中日交涉案件迅速處理以敎邦交而利人民故案無積牘中日稱善記者深爲外交慶得人云（塵）

鳳城

拿獲著名匪

邑東湯伴城地方有一潘六年三十許係潘發之孫幼無正業素與匪人結爲良朋朝夕聚會自稱豪傑一方鄉里週知莫之敢攀於前天被石頭城二區區官王宗陸拿獲送縣經辦訊即審訊供認爲匪有年强槍掠奪非只一家地方無有敢保者量必監候槍決矣

陸軍到鳳矣 胡匪行將肅清

於陽歷月之二十二日由省發到陸軍一營計二百八十六名軍車兩輛檢械輜重均局整齊當住旅店營房修理妥叫必另遷移此軍一到胡匪必將消聲斂跡矣

山城鎭

警察奮力剿匪 奪回一人票 目下仍追擊中

年來盜匪充斥搶案迭出然則多在偏僻之鄉野間忽於月之十三日晚間本鎭街外雙成當商號之梁園子看菓人高姓與其同屋居住之李連峰宮其子李長榮並來客宮玉本等四人概行被匪綁去串後報告到區張刑山區官聞報大爲震怒當派劉巡官者同得力長警跟踪奮力追擊用迅雷不及掩耳手段立將人票李連峰奪回其餘潰匪仍帶同其他人票向南逃竄現聞該警區仍四出偵緝督將各人票全數奪回匪等務獲歸案方始作罷云云（廣）

海城

追悼陣亡之隊長

本城警察隊長劉子恆於本月二十日因剿匪受傷旋卒於鞍山病院等情業紀前報茲劉君靈柩已於念一日迻至本城西關藥王廟浮厝縣知事警務長等特發出如左之公函送達各界略云本縣保安警察隊長劉子恒於本月十二日隨同所長奮勇殺賊身負重傷當經擭送鞍山醫院調治旋即因傷殞命現已擭城浮厝於西關藥王廟查已故隊長劉子恒任職未久而勞績卓著每逢戰鬬輙身先士卒忠勇可嘉功勳足錄實有功地方也茲擬二十四日在該廟追悼英魂用資觀感而慰幽宴屆時務希各界早臨不勝翹禱之至云是日地方各界於十二時許到藥王廟追悼者不下五百人並有多數輓聯懸掛靈棚由姜監督躬率全體人士向劉隊長靈棚行三鞠躬禮以表哀悼之忱云（青）

四平街

外出三日未歸來 死在車站附近
並非爲財害命或另有隱情

道東住戶郝永貴曾在閼旅當差前二年即在家賦閑日窮一日今春萬般無柰將其妻押在娼窰混事並有三齡幼子自已攜抱豢養此刻之生活已不堪聞問矣於三日前出外其妻因信云虻牛嘀車站較近有一人被殺刀傷三處一刀斷喉斃命困經當地保甲相驗懷中有一戳記知死者名郝永貴臨近又有與郝相識者因急與其妻送信其妻已前往相認矣惟其死法似覺蹺蹊決非為財傷命是否另有別情待後訪明再誌

看守長委定

本城司法看守隊長于奎五因犯人欒忠信毀獄潛逃連累及已竟被押於分監獄現下請三日之限將逃匪追回以消前案但是否能以破獲尙難預料云又訊所遺司法看守長一缺由縣署特委李春和接充云（青）

臧局長有調任說

本城稅捐局長臧彭伯氏自任職以來僅三閱月現傳聞其將轉任黑山縣稅捐局長所遺之缺以營口稅局局長朱佩蘭氏接充所聞如斯姑誌之以待徵實

新縣長珊珊來遲

本城知事新任孫豐南受上峰委任業經多日不知因何事故在奉迄未動身據一般傳說謂孫知事定於夏歷十四日到任有謂過了秋節再行接篆者本城人士頗有望眼欲穿之感云

徐所長旋防

海城警甲所徐惠宣前赴八區一帶搜剿餘匪今已半月有餘現胡匪業已他串而劉隊又亦被傷殞命是以徐所於廿二日午後率隊旋防以便辦理一切並聞在欣庄子捉獲濟匪犯一名押解來城云

蓋平

張區官注重節防

本邑警察第一區區官張凌閣氏對於一切事宜無不認眞辦理現查節關臨邇防務自應注意於月之念三日通令所屬分駐所巡長加班巡邏不計外該區官不分晝夜親躬出勤可謂該區官注重節防云

營口

警備分處長易委

駐營警備分處長鞠蔭軒氏前奉令撤差聞繼任者業經總部派徐氏來營接代業於前日已新舊交替云云

調查疫務者返營

警察廳前派衛生科長齊達三海口醫院楊醫官等前往通遼等處實地調查疫務聞該官長等業已調查竣事於本月二十一號相偕回營據情報告一切云云

長春

蒙王與前省長聯袂赴奉天

駐滿洲蒙古郭爾羅斯親王齊默特色木貝勒前承吉長探請尹約集到長接洽某項機要事宜在本埠路作勾留於今（二十四日）上午八時二十分轉去奉天又卸任吉林省長王樹翰前由奉天到長在道尹公署休憩一日於二十四日協同蒙王搭乘滿鐵快車直去奉天查斯日本埠吉長各鐵尹警察廳長張監督總商會長孫秀三董樹棠金科長等均赴車站歡送云（亞）

李鎭使注重 吉鐵綁票案

吉長鎭守使李桂林中將最近鑒於吉長沿線匪勞洶張前日樺皮廠站鐵道工務員楊某之子被匪架去以現大洋五千元贖回未幾復查十們嶺孤店子河灣子等站夜間竟發現土匪在站台附近閒遊散步並向站長室索取金錢食物種種强暴現象誠數年以來未嘗聞見似此大宏為直將無法無天刻為肅清匪患計特由鎭守使署函致吉鐵當局每日派遣八旅胡連長統率步兵一百八十名隨同貨車出動沿線緝捍期以一鼓微平云（亞）

日警署破獲要案

在長春日本帝國領事館警署據城內大馬路日商三信洋行棉紗莊呈稱頃有偽刊該洋行之圖章向起業倉庫支取洋布幷多業屢次在市上販賣等情請求通緝在案茲聞領事館警察署刑事等昨在頭道溝平町四丁目拿獲素無正業之流氓傅老四並由該傅某屋內搜出自來得手槍一枝子彈數十粒刺刀兩把大斧一柄遂赴警署證明復有前在天泰棧住宿之某某等共同偽造三信洋行私章支取呢絨布疋等語不虞即交由警署暫押云（亞）

吉林

預防發生搶案 添臨時崗警

吉林省會警察廳吳廳長以近來市面發生搶案數起為防患未然計飭令保安武裝警察在各區擇要地點加設臨時崗位自晚六時起翌晨撤消而保安云（備）

馮營長代理團長

吉林保安司令部衛隊第卅四團團長已于日前逝世已誌前報熙代司令以遺席重要不便久虛但輔帥又無明令委諸誰氏接充只須暫時着人代理斯職以重職責遂即今日委衛隊第二營馮營長暫行代理云云

道尹處長之陞遷

自延吉道陶梅仙道尹因病去職後張輔帥據報考慮多日以職責重要不便輕易發表現已籌思就緒即于今日明令發表以依蘭道尹章啓槐調任延吉道遺缺以現任吉林全省警務處衆保衛團總辦王寶善氏陞充各該員令後現正在辦交接事宜云云

省委任第四科員

省長公署因第四科事繁人少不敷分配查有姚文祥委為政務廳第四科科員以資襄助該員奉委後即日到差服務（備）

局長顧問新位置

吉林省議會林鶴臯正議長現兼理旅蒙處處長之職又全省警務處之長已經張輔帥委司令部顧問王之祜氏升充王處長奉委後即日到處接篆

旅順

土屋町新派出所

旅順警察署早已奉命在旅大道路之郭家店道旁修築派出所一處現將自九月二十五日開始設警而名之曰土屋町警察官吏派出所（三）

本社啓事

各分社若以現大洋以外錢鈔匯於本社時按照左開行市
▲今日之行市▼
大洋兌金票 九九、一〇
大洋兌鈔票 一九九、九五
大洋兌小洋 一一九、三〇
經理部啓

子卿兄鑒

汝于六月間不別出走你的家中大小不安老者倘閻上眼幼者泣盡淚殆于上月始接來書已有着落均各稍安知你有津相大連但未悉寓棲終難函達弟揭赴連子卿兄大鑒弟已抵大連寓萬寶金店兄速來晤弟
玉弟啓

邢松亭弟鑒

鳳陽別後七載聞弟早已回府意想趨謁奈不知往金州何處弟如見報務請到連一談猶又他往有邢君之親友諸君知其下落者祈賜示大連大黑町七十二番地李宅轉爲交感
兄趙福堂謹啓

訂購申報者鑒 大連分館 關東報內

猪肉張價廣告

敬啓者鄙組合成立以來荷蒙各界光顧諸君歡迎無任銘感之至自因今歲四五月以來至今祇以內地輸出香港廣東等處之猪甚鉅以致行市暴漲而且自北地所産之肉價其貴每斤合奉票五元八九之譜所以如肉仍照前價則業者資本賠累殊甚營此營者實難支持故經組合協同業者議定每斤暫定價小洋五角五分俟後若遇猪價便宜則即廉價以酬主顧恐未週知特此聲明
大連獸鳥肉商組合事務所啓

好畑地出賣廣告

地址 臭水子會屯大辛寨小辛寨
四六八二坪 一筆
二八六一坪 一筆
一七〇五坪 一筆
一三七〇坪 一筆
一三六一坪 一筆
三三六九坪 一筆
四八三三坪 一筆
全部五等地地勢非常的好以低廉價格出賣希望者諸顧列左記處所接洽
大連市春日町綠溫泉陽臺
正直洋行 電話二二二九四

同和號開幕披露

本號經售上海各種銅床鐵床保險銀櫃風琴並由上洋聘請技師專門製造眞正牛皮皮箱提箱賬箱樟木箱紫檀新式細工器具製造莫不精美堅固以供社會之需批發零售定價以概從廉如蒙惠顧無任歡迎
大連市山縣通三番地 電話七六六七番

大連祥泰義綢緞莊啓事

本號開業以來荷蒙諸君光臨惠顧無任感激茲為酬答惠我之隆意起見仍將諸所之綢緞綺繡歐美呢絨毛葛布疋雜貨等等概照廉價劃一長期大賤賣並希源源賜顧猶為歡迎之至
西崗大龍街大榮市南門西首
祥泰義綢緞莊
電話 前櫃長 六〇二九 批發部 二壹二參〇番

瑣聞

△吉海路局領薪

（吉）吉海鐵路工程局所有該路八月份職員薪水已于日前完全由財政廳領訖當即于今日由會計處通知各該員司照章領取可也

△四區淸查煙賭

（吉林）警察第四區署長嚴慶一到差以來辦事認眞聲譽卓著對於當界煙賭嚴行搜查以靖地方而保公安云（儒）

△吉海運送枕木

（吉林）吉海鐵路工程局現已開始由朝陽鎭站舖軌釘杜但所需枕木甚多急應預先運至免誤工程路局遂分材料廠速往朝陽鎭運送大批枕木材料廠於奉令後立即派員前往運送此項枕木云（孚）

△警廳許可行醫

（吉林）省會警察廳現據醫士任作賢呈請准予行醫照章發給許可證以維生計警廳當即查核該生所呈畢業證書及行醫各項履歷尙均與免試章則相合着即予行醫令即來廳訖取許可證可也（孚）

△吉長路員參觀

（吉林）吉長鐵路局吉林站站長吳公駿及辦事員富於閱歷遂提倡參觀四洮南滿安奉等路已呈請路局批核候批准後即行預備起程云（儒）

△鄉戶來城增多

（吉林）縣四鄉檔戶現屆被匪搶掠時有所聞一般富戶鉅紳均往城裏覓房居住亦日不下數起城內房屋甚是擁擠云

△菓商擬佔地段

（吉林）省城菓木市場各菓商以現屆中秋節關在邇供售一般商民食用瓜菓擬在該場內先行佔用地點以資臨期售賣

△丹桂茶園開演

（吉林）丹桂茶園前已請准省會警察廳當即將坤名各角邀到即予今日廿二日晚開始演唱至其所演各戲均係各該角色拿手佳劇如賈潤仙之刀劈三關王鳳池之九江口等劇屆時定有一番盛況云

△馬路水管裝訖

（吉林）東商埠大馬路自來水管線已于日前開工裝設水管自來水周總辦以該路爲省城交通重路不便久酖致礙交通當即催佀工人赶緊工作已于今日完全裝設完竣馬路日內即將平復矣（孚）

△警廳不准演影

（吉林）省會警察廳現據趙立生等呈請唱演影戲以興地面而維生計警廳查是項影戲情況詭異詞句粗鄙對于市民之智識不能啓廸而干風化亦無補益所請唱演着即不准云

△留日生請津帖

（吉林）省長公署現據吉林省長送之留日生馬英韜等九名具呈懇請將由十月份至十二月份應發之官費一幷發給而免臨時措手至省長公署能否准予所請此時尙難預料云

△股東劈碎圖章

（安東）縣屬大東溝商號東升遠營業歷有年所本屆賬期感於時局關係不甚發展既而該東立適蘭業關閉前於七月下旬該號因邀集衆東會議關於內外交易結束辦法之際該股東鄧某竟將號中圖章擅自用刀劈碎焚燬該執事當與理論彼乃暴戾非常現正經人調說中究竟能否冰釋抑或別起他端容訪再誌

△商校追悼學生

（安東）東邊商科高級中學校商科第二級學生柯光前年方双旬天資敏捷抑且品端純正爲該校長所嘉許之優等學生前於開學後一週即因病請假返里醫養及至日昨二十一日該生家來人至校報告已因病作故等情該校既得噩耗後因擬於二十四日（即星期一日）假該校大禮堂舉行追悼會俾資衷禱云

△商校參加聯會

（安東）奉天馮庸大學所組織之奉吉黑聯合運動會定期十月七八兩日等節已誌諸報端茲據安邑教育機關消息有商科中學加入記聞該校已經校友會評議部議決參加該聯合會已於日昨二十一日起始行練習各種運動項目以資敏熟奪得金標云

△祝融稅駕商店

（安東）附屬地七丁目二番地韓人商安田商店紡練綿花業昨二十二日晚七時許聞因該執事李尙祿飲酒過度遂致大醉家人未及注意彼乃赴紡綿花機室開機工作詎因酒飲醉失其智覺以致開足馬力將機損壞走電延燒綿花蔓及梁間並延燒左隣大連送店隣舍及其自巳四齡小孩均付之一炬計損失洋五千餘元幸經消防隊救護得力未致延及大多數隣舍亦云幸矣

△良醫療治沉痾

（安東）道院一宗近來各地林立入院進修絡繹不絕其宗旨之正大不待智者而後言然護益之良多更難屈指計也日昨友人慕君君武因進修道院得識韓人鄭淳哲之介紹中醫周本初氏將其吐血氣短不思眠食痰嗽等症完全治愈在周君醫術之高明固足以頌揚而慕君若非進修之人曷克獲此良緣由此以觀則進修道院可謂爲當務之急豈容忽視之哉

△巡官擢升署員

（營口）營口警察第三署老爺閣分署巡官海鳳閣充差有年執諸警章日前第四署署員出缺經李禹銘廳長查該海巡官堪稱勝任特擢升之以資鼓獎聞該海署員奉令持委即日前往任事云

△紅樓開映電影

（營口）營口劇場影院兩者無聞發達可以支持者亦係一般舊片老少伶人因無地邀接始長此延留作死中求活之生涯假如新到有名之角色無非一時之新奇觀者尙覺踴躍越日即無問津者焉是以市內衆此者之嗜累殊携倪惜也茲有某君等等集資本在運埠租到中國電影最新之電片在小紅樓舊址開映聞該片對於改良風俗誠有益於社會云

△禾稼割刈紛忙

（扶餘）縣境因春季雨稀小麥綠豆均覺歉收至於其他雜色大糧頗稱豐稔霜尙未降稼均呈熟農人紛忙割刈如至中秋節際定能完全割倒矣（茹）

△代銷新藥創擧

（扶餘）本月二十一日遊諸市廛忽聞鼓樂大奏娛音嘹亮旗幟飄舞未悉何故訊知是本街各藥店代理體殖新藥爲其創牌子也

△大車軋斃小女

（法庫）治東一區住戶楊姓進城賣糧搭當日十一點鐘時已將糧賣出該車戶正回行時不料車到老爺房衙衛車驚軋死張家之七歲小女當時被本段警察阻住驗看亦將女頭部軋開鮮血淋漓其狀況甚慘該女之母趕到見女斃命痛不欲生經親勸止警察將車戶送縣押第楊某與張世交並且張某與楊某情關知己兩造決不能歸訟案而雙方親友出手說合正在請議懇求縣長免究此案矣

△晚報分社成立

（山城鎭）奉天省垣發刊之新民晚報於日昨二十日已正式出版本鎭高君君傑特行辦理派銷該報於今二十二日已開始接到報章因之該分社亦於本日成立我鎭又多一言論機關殊堪慶幸

△信差注重郵務

（鳳城）邑西鷄冠山地方向有郵務分所二處其信櫃設立於德厚與屋內鄭差胡紹富每日對於郵件隨收隨送毫不停留該店東宋某尤注重郵務從旁力事吹嘘安東奉線之郵務分局可謂得人云

△父母盼兒情切

（鳳城）邑東山鳴大堡有于海泉者年三十四歲前年離別父母赴東北陸軍第九師營部充當書記於十五年七月間曾有家信言伊在張家口歐兵嗣後音書斷絕刻下有某自一面城來信言于海泉在上海第十九旅九十七團一營任事又言在熱駐防不悉確否有信難通伊之父母盼兒情切終日流涕云

△商號復業興騰

（鳳城）邑北草河口商號謙益興前因胡匪擾亂竟自休業于後二月間執事何秀峰約其同事蔡秀峰等查看地方守備甚嚴街面頗覺興騰該二人請於東家復行開幕所售之貨較此從前價大見減招待亦極周道每日銷貨甚多可見營業興騰之一班矣

△籌備中之醫院

（金州）金州一域居洲內中樞地點而人煙之稠密戶口之繁殖日益繁盛他如地方之發達百業俱興惟邑內療病院之建設除關東廳公醫外殊抱缺如故地方人民每患病時無就入院治療尤怵向隅之憾是以曩者王省長在世時曾要求滿鐵當局由金州計畫創設醫院嗣以某項關係擱淺年餘論者謂表面雖似沉寂其實則無日不鉅衛于其中也故于旬日前滿鐵當局會派員蒞金賃妥南關外尋常小學校舊址房舍數十餘間現正討論進行一切以俟各種手續終了即准于陽歷冬月初旬擧行開院式云云（斌）

△誣告甲長被斥

（穆稜站）縣城地痞李文江誣控第一甲甲長王俊河侵吞兵餉一案業經數次之調查盡屬子虛乃李文江受人唆使執迷不悟纒訟不休日前有財政廳調查員趙寶賢來穆調查眼日傳訊兩造以李文江呈詞矛盾大加申斥究竟誣告是否反坐尙待訪明再誌（廉）

△妓女雙雙飛去

（四平街）南市場三等娼窰桂蘭堂窰主王士林自己有買女四人並無搭住在本街開業多年對于各女頗亦恩養確無虐待之行爲忽于昨晚不知何時第二第三兩女潛逃無踪刻正各地處尋覓云

△花會局已開幕

（四平街）劉滿堂設立之花會局於前日開幕上錢萬元之譜前日出河海昨日出上招全是打壓獲利頗鉅出會之地點是在南滿溝浴乃中日交界之處故此項賭局無人過問惟跑封者連日被二區抓獲數名均已送縣究辦至放局之主人仍在消遙法外中日雙方豈眞無以治之耶

△梨園邀到名伶

（遼陽）平康里同合茶園高財東等現爲振興營業計不惜巨金之聘由哈埠奉天各地邀來大名鼎鼎名角于月樓小雲龍小雲樵青衣花旦坤角于佩瑤等十數名約于日內便可登台獻技云

△講員殊堪嘉尙

（遼陽）邑內陳家胡同東街口大有茶社評書名家李輔廷講演明英烈傳句句清朗節節動人復寓言警人之處頗爲各界所歡迎現聞該講員於中秋節期奏演興龍會一大段此爲明英烈之主要熱鬧之部份想屆時共聆必有一番勝況云云

△四區保長易委

（遼陽）本邑第四區楊區保長因擊匪陣巳當玆地方不靖之時還缺不便空懸警察事務所特委巡行教導員高鵬君前往接充云

△校址行將遷移

（遼陽）邑內私立第四正蒙高級小學校校舍向係租用遷在四道街王宅後身建築校舍廿餘間現已落成聞該校擬于中秋節後即行遷入校舍云

△區長貪婪違法

（大石橋）鎭南莘羅舖蓋平縣第四區々長孫伯軒助理員賴煥章二人表裡爲奸素慣違法舞弊遠近之人無不深知於陽歷六月間該區長派賴助理員同蓋平縣署二四六八區調查長內第）赴各村調查煙苗到煙苗委員黃桂忱（蓋平石縣嶺嶺屯並未逐段查驗與潘村長通同舞弊按畝索奉票二張（每張奉小洋十二元）共索奉票八百七十餘張當交黃桂忱二百五十張去後張鎭武手交賴煥章二百張村長潘文垣自留四百二十餘張在其他各村亦莫不舞弊按第四區總計得私欵一萬餘元黃委員按各區得私欵四萬餘元七月間被人在省長公署及籌計總局函控省署令縣查覆時令孫區長捏飭村長切結彌縫呈復後籌濟總局派杲蔭桐調查經莘羅舖農商會長張子義運動給杲委員奉票二百張聽差的五十張去後孫區長招集村長開會捏稱運動果委員花奉票八百張連招待共花一萬餘元令各村長按煙地每畝攤奉票七元五角獨鐵嶺屯九元五角該孫區長與賴助理員又得七千餘元潘村長又得八百餘元此外又有賴助理員在鐵嶺屯租王子斌地私種大煙未拿罰欵等情前已詳見各報然據蓋平來人云刻被該區界內朱家甸子李亞民秦家屯鮑海峯二綠將第四區區長孫伯軒並賴助理員及各村長與縣委員黃桂忱籌濟委員杲蔭桐等查驗煙苗勾通舞弊勒索巨欵等情據實在蓋平縣縣呈控孫區長當求莘羅舖老紳高百川出手調說到底最稱康明之行縣長能否認眞究懲除暴安良之李亞民鮑海峯兩紳能否受其運動民衆刻正刮目俟之究竟如何容訪再誌（報界聯合會稿）（任）

△區官去海榮譽

（海城）城內警察一區官紀秀忱奉令調任五區已誌前報但紀氏人極老練素洽輿情頗爲商民各界所推載因奉令調轉即保留亦恐難生効乃召合全境各界特製額帳數方恭送紀氏庶所以表愛敬以示紀念云（竹）

又訊本城區官紀士擧前奉所長之命調充五區區官等情業戴前報茲聞紀氏已決計辭却本職將行北往哈長等處謀別項事業云（青）

△公園遊人漸稀

（海城）邑他山公園綠樹成陰在暑期時四民均往該園納涼遊人亟盛現因西風瑟瑟天氣漸涼百花將將枯萎樹葉亦見凋零故近日遊人頗見星稀冷淡云

△技手補餞別宴

（皮子窩）滿洲棉花栽培協會皮子窩支部技手補李永春君人格高尙品學兼優日語尤爲特長誠少年之英俊也任職以來對於各項公務惟勤惟勞盡心盡力三年來如一日上司器人民景仰近來忽奉命轉勤旅順民政署消息傳出人民無不嘆惜玆有管內十五會書記技師三十餘人於月之二十三日正午二時與李氏撮影紀念並假新盛園飯店備設餞別筵席觥籌交錯會中一室開懷暢飲賓主盡歡至午後三時半始散一時頗極盛觀云

△窰皮亦能挨打

（皮子窩）齊維新者無賴之尤橫行市井無人＊惹每日在各娼窰任意搗亂無敢過問一般妓女畏之如虎皆暗以窰皮呼今春東大溝永樂班妓女貴卿帶有客人金手表一只價約二十元齊某見而愛之硬行索去懸於腕間覺謂情人贈給出示於人洋洋得意串爲客人所聞乃向貴卿討要貴卿爲客所逼向齊某婉言討之齊某不但不給猶吹鬍瞪眼護罵不休貴卿無奈於月之廿三日赴西街派出所請求警察爲之討要當經巡捕呼來詰問並勸令交還乃云某爲至親某係良友我便不還其奈我何致觸巡捕之怒飽以耳光打個不亦樂乎並限定三日內交還倘敢延期定行重辦齊某唯唯服罪而退云

△區巡記長易人

（蓋平）本邑警察第五區巡記長鮑某因事請假已經警所照准遺席未便久懸改委楊某接充大約不日即能前經任事云

△東關演影酬神

（蓋平）每至秋令均爲演影酬神之習邑之東關現擬演影五夜以達神庥已請准警所於月之二十日開演繼演者甚多云

△議員熱心興學

（蓋平）本邑省議員王古民原籍城南歸州村懸於該村無高級學校及女學校恐誤青年現已提倡在該村設立高級學校及女子學校已籌設緒王議員於月之上旬來城參觀省師初中女師各學校以資借鏡云

△縣署更名忙碌

（蓋平）縣署徵收處每屆秋季必更名佃領以資便於徵收現已辦理多日近日更名者日見增多而該處異常忙碌云

△合記碗舖騙財

（蓋平）南門裡路西合記碗舖開設多年專以搗把爲事今歲舊把賭累不堪財東執事均妙想天開施騙人之計於夏曆八月初七日令二財東崔忠相出收金票以便潛逃買福昌久金票三百元乾豐成金票七百元芝蘭齋金票八百和記棧金票一百元聚興福金票一百元共二千元伊竟携之潛逃買金票者見多時未回交欵恐有變故至合記碗舖詢問該號之執事人四出追尋幸福昌久所派之櫃夥在沙崗子驛抓獲送交該驛之日警派出所後經本邑商會函達日警所解放此時衆商均已前往同崔忠相歸來欵尙未失原數交還串關騙財本干法律崔忠相現在警察所看押結果如何容訪再誌（省）

△發現無名男屍

（鞍山）東北汁家峪村距鞍東三里許在該村西山坡綿花地發現無名男屍一具度其個屍係當地人年在二十二三歲穿的是藍色褲褂左手拿一包袱內有灰色洋毯一條永有白台布一條剛靠大衫一件右手拿一個鑵如此情形可知並非被搶乃因被仇人慘殺耳

△櫃夥盜取存欵

（鞍山）八卦溝大什字街東路南同春茂雜貨商經理人姜兩春君爲人忠厚品學兼優原籍遼陽人在鞍開辦以來生意日漸興隆年前用一年昔宋君爲櫃夥以來諸班用心甚家掌櫃倚重忽於上月間有外出主顧在該號存奉票九千餘元經理因此項係外存並未介意隨將此欵安置貨架上頭不料被宋君趁暫見趁人未防之際私自盜出先藏在射房竈內一打餘者存在道西東飯興內六打四十九枚已經月餘未露日前二十號存錢本人前來領欵經理欲取出付本人見該項早杳如黃鶴矣隨將前後櫃夥集在一處盤問並無頭緒無奈通知區上康巡長將宋某帶到區上用刑拷打宋某方吐眞情康某將失欵照數取出交付本人該號不幸中之幸也

△防疫散佈傳單

（洮南）市政當局自省令飭知嚴防鼠疫以壯引患該當局等隨即積極進行不稍遺懈業誌前報茲該市政公所又特擬具防除法多條刊印傳單於今二十一日在街沿門散佈着即依法防範檢溫處罰決不寬貸云

△電飭趕修路政

（洮南）洮昂鐵路江橋處日前漲水浩大橋道冲毀阻斷通車該局長隨即報告部長該部長覆電飭知限三日期間修復該局長許化周急飭工務張處長急速派幹工極力赴修並親臨督飭以期恢復云

△登門等要節敬

（洮南）四洮車站稅捐分卡爲城內來貨之咽喉其販貨家一有應酬不週權威從之貨主畏之大有不敬而相强敬之槪猶有欲敬而不得者盡其不敬而敬者即是往來貨多猶如衡秤之秤杆不離秤錘之勢其欲敬而不得者即是來往貨勤無事可聯如是一慣再慣特爲例許一有不遇返來掣肘如現在之車站分卡々長柏玉峰前爲稅貨之家赴站起貨或發往必須首先聯絡許以手數方得辦事否則即以任意刁難商人無敢怒而不敢言茲此挂節在即該卡長每進城裏必詣各來貨家登門客套於要節敬云

△巡長克盡厥職

（鐵嶺）本邑警察中央每委巡長倉卒業於警察教練所關於警章純熟對待四民和藹可親毫無愆習保衛治安不惜餘力故商民咸其功德云（塵）

△領班升任局長

（鐵嶺）本邑電報局長屬志剛升任哈爾濱電報局總管遺席重要故電政將監督委邑領班周不豐氏接充周君少年老成學識經驗均極豐富此次升任定能盡職云（塵）

△運動會又改期

（鐵嶺）本邑教育公所籌備全縣各學校秋季第三次聯合運動會一節已誌於本報原定於十月七日現鑑天氣日涼屆時恐有碍於運動故於日昨改爲月之三十日開會云（塵）

△教員遊日行期

（旅旅）前載勤職十年以上之教員渡日遊歷業已定爲團長一人（民政署増田課長）副團長一人（水產學校長川堂長）通譯一人（學務係長立棟氏）團員六人（旅公員金純泰長普長普員陳義廣龍頭普員徐延福十普員韓崗倚與劉彬志等諸氏）自十月九日朝七時在旅順起程經陸路繞奉天過朝鮮之京城釜山渡海於日本之下關上陸至大阪東京日都神戶等諸都市遊歷豫定於十月三十一日即可由日本之門司渡海而歸至大連再乘晚五時五分列車來至旅順云（階）

△綿花舖起小火

（旅順）大津町七軋舉綿花舖王福田處於廿二日因綿花中夾有火柴乾燥機械油而起火當時撲滅秋後風多氣燥一般人其留心於火警（階）

△日婦輕生飲酖

（旅順）乃木町三丁目高島洋服店々主之妻於本月二十三日晚六時在桃園町療病院後之森林中飲毒劑若干希圖自盡而爲中國人某所見即報該管派出所急送關東醫院就醫已無及於當晚七時許死亡聞該婦性質特異素好飲酒而與家人不睦不知何故而厭世自殺云（階）

△開駛釣魚汽車

（旅順）於九月二十三日三十日十月之七日十四日十七日二十一日二十八日等每日朝四時由乃木町開駛釣漁汽車至南山裡羊頭窪兩處及晚始歸每往返一人車價一元團體乘車則另議減値云

△偸割高粱被控

（旅順）方家屯會大潘家屯民潘恒永年將七十之老人也而竟因於本月二十一日偸割高粱若干而被人控告於旅順警察署聞被害者爲現住大連北崗子之王春亭云（階）

△將行秋季種痘

（旅順）警察署將自十月十日至二十七日之間在管內各派出所秋季之種痘以防天花之嬰人各地種期驗明如左

區域	種期	驗明
明治町	二三日	二九日
千歲町	同	同
大迫町	同	同
地址	千歲俱樂部	
日本橋	二四日	三〇日
東洋橋	同	同
十屋町	同	同
乃木町	同	同
迎橋	同	同
地址	舊市役所	
鮫島町	二五日	三一日
善通寺町	同	同
十年町	同	同
地址	舊公會堂	
山頭	一〇日	一七日
三澗堡	一一日	一八日
同	一二日	
水師營	一三日	二一日
同	一四日	
同	一五日	
山家屯	一六日	二二日
柏嵐子	二四日	三〇日
南山裡	二五日	三一日
羊頭窪	二五日	來月一日
双島灣	二七日	來月二日
黃泥川	一〇日	一六日
龍王塘	一一日	一七日
鹽廠	一二日	一八日
龍頭	一三日	一九日
營城子	一四日	二〇日
牧城驛	一五日	二一日

以上地址各該派出所

招募

晝學部二個月
夜學部三個月
隨時入學

歡迎無經驗者
章程送呈要郵票二分

大連市越後町一九 電話六〇一六番
中和自動車講習所

開始練習新福特汽車

最新之設備
運轉手養成

●教授親切●設備完整●實地練習●學費低廉●到考者票（免許狀）才爲畢業●畢業後代爲介紹●職業目下運轉手人員缺少有幾多●就職之處●運轉手無就職難●逝不景況

（章程先賜郵票二分來函即寄）

九月一日開學
晝間部
夜間部
（短期間畢業）

大連北大山通
日支自動車究研所

眞正三德老牌

鳴謝　生殖靈

經理井無二家

從來藥之於人、關係甚大、重則危及身體、輕則虛費金錢、此固購時不可不謹愼、服時尤不能不加謹也、據各報章所載、知最近德國有新出一種之返老還童妙藥、名日「生殖靈」功效偉大、無以復加、余因昔年經營商務操勞過度、以致老來百病叢生、身軀特別消瘦、手足非常痳木、行動不克自由、今歲夏間、被數友人勸服「生殖靈」確能見效、余疑信參半、姑購兩盒服之、稍覺見强、又購四盒服之、而近一月、飯量漸漸增進、面皮由貴轉紅、刻下完全能自由行動、夷玫其故、悉生殖靈之所賜也、惟飲水思源、人生所重、用是登報鳴謝、藉告世之同病相憐者

大連市外老虎灘會會長　張子元啓

新民晚報出版預告

九月二十日午後發行

本報定期九月二十日出版
送閱三天　不取分文　送登
廣告一星期　擔任分館諸君
請速付押金　担任社外記者
諸君　外埠請於九月十八日
起寄稿　本埠請於九月二十
日午前十時送稿　希勿遲誤
爲盼
定報價目　本埠一律每月
現大洋兩角　半年現大洋一
元　全年現大洋二元　九月
三十日以前定報者　得享八
折利益　館址奉天大西邊門
外小鐵道前五十一號
電報掛號二五一九
中國電話二四七七

內外科、花柳科、小兒科、產婦科、眼科、梅毒
有無診斷、檢痰、檢血、檢便
德國新六〇六藥針戒除急慢性阿片嗎啡癮
病室完備　入院隨意

仁濟醫院

院長　官立醫專醫學士　陳章哲
副院長　東京醫學士　徐榮
西崗東關街電車站前　電話六七九九番

吉房出售

在營口新市街南滿新車站東大街路北玉慶粮棧洋式門臉房一所院內寬大前後磚平房統計五十三間如有購買或租者請至本號面議特此佈告

營口新市街玉慶粮棧啓　電話長一三五九番

△三菱家庭用摩托（電動機）▼

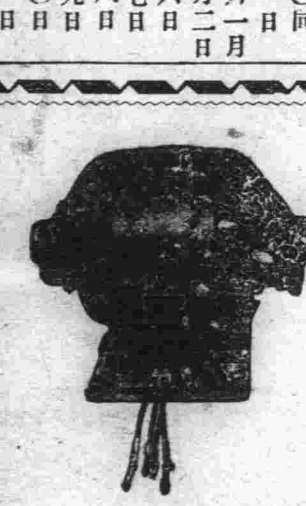

家庭用最優良最堅牢而且價格低廉之各種小型摩托（電動機）現在到貨很多非常經濟的而且便利請各界人士家庭試用之

（特色與效用）本品係由電燈直接採取電流其中十五分之一馬力及三十二分之一馬力之兩種俱有速度調整器更能裝架於裁縫機器處理極簡單絕對無危險

（種類）四分之一、十五分之一、二十分之一、三十二分之一、四十分之一、六十分之一馬力

特約店
大連　中村鐵工所（電六〇一一　七九八一）
奉天　藤田洋行（電三四三）
營口　壹岐製作所（電一一七）

三菱商事大連支店

史惟記時計眼鏡行

大連浪速町四三 電話三三二一番

貨物精良 信用卓著

▲營業項目▼

鐘表部 金銀懷表、手表、汽車表、項珠表、跑馬表、打簧表、包金樓閣大鐘、各式天文鐘、魚尾鐘、電氣鐘、金架鐘、石壳鐘、磁壳鐘、皮套間鐘、嵋鳴鐘、四百天鐘、百音鐘、擔光閙鐘、各式閙鐘、插屏座鐘、各種座鐘、一律保用

眼鏡部 敝行內設工廠 用最新式電機、製造對光眼鏡、養目鏡、老山茶晶、墨晶、淨水晶、克羅克、托力克、各種科學鏡片、光學技師、用最新式、驗目機械、配光準確、保管實用、並代客改磨舊式茶晶水晶、各種眼鏡、式樣玲瓏、惟意所欲

光學部 天文千里鏡、地理望遠鏡、反光加倍軍用千里鏡、旅行反光、雙筒、千里鏡、船用雙筒千里鏡、夜用反光、望遠鏡、懷中顯微鏡、教育顯微鏡、寶石顯微鏡、照布擴鏡、家庭擴鏡、式樣極多、並代客修理各種千里鏡、照相機等

金屬部 金鋼鐲表練、金銀彈簧、手表帶、金銀各式美麗、表墜、裝相片大表墜、指南針、各種寒暑表、美國華得門自來水筆、寶石金介子、金製洋服袖扣紐、寶石別針、各式新樣領扣寶石別針、式樣甚多、並代客定做各種首飾、無不工精式美

修理部 機器技師代客修理各種鐘表蓄音機、一切機械、鍍金鍍鎳修舊如新 如蒙光顧 不勝歡迎

總行上海南京路 分行北平前門外

召租 茲有浪速町四十三番地寬大二層樓上出租如希望者請至史惟記接洽可也

請看 滋補斷癮 美糖筋◎◎◎

敬啓者我國自鴉片輸入人民咸受其累造嗎啡泊來人民益被其殃靄靄吉士不分黑白皆入苦海因此蕩家敗產性命攸關社會之志士入此籍者絡繹不絕現在諸多覺悟奈難脫離一般人私心痛之殷抱杞憂遂由美國採辦一種美糖筋查其緣因係美國威利理學博士所發明純係滋補精力第一聖品專除大煙毒癮二十天準能斷癮 而且除根實破天荒未有之良劑也曾經美國政府及中國海關上海工部局本外埠各警察廳化驗無毒證明立案準予行銷當久服生精補腦

代偉人交相稱贊 信用卓著且服此美糖筋比大煙嚴啡尚覺愉快不僅驅除兩癮尤足 補血生精 與

第一補血妙品 我中國之參茸同其效果即無癮人每次飯後服 用三四分 亦轉弱為強登仁壽域 他如婦女經血不調勞傷吐血咳嗽心勞過度等症無不 奏效如神

鄙人研究我國之志士及各界之同人諸多貪戀黑白二癖輕者蕩家敗產重者氣絕亡身往往有之苦不堪言現在民國政府決斷實行嚴禁大煙 如有頑袴之子痴迷不悟以法懲治但有血氣者早應準備而免臨時身受苦腦現在全世界强勝之國而無一人貪戀大煙嗎啡各人驚覺恐有亡國殺身之大害英雄志士不但除弊利益遠謀近慮而有强國之精神豈能受此而無限之累非亡國之性直身家妻子均皆抛棄自投羅網而取滅亡趁此明星在望苦海回頭移玉惠臨試為購服轉危為安轉弱為強 不但國家幸甚即蒼生亦幸甚多矣恐未週知特此廣告

美國威利美糖公司監製 滋補斷癮美糖筋

中國全境 西比利亞 獨家總批發處長春 廣本洋行

公主嶺河北中俄公司內

奉天 直隸 全省總經理 侯振庭

長春西四道街路南

吉林省 黑龍江 總介紹員 李孟更

各埠代理店

公主嶺河北中俄煙公司　公主嶺河南德昌泰　范家屯謙恒祥支櫃　伊通縣德增厚　四平街裕慶亨　鐵嶺德盛奎　奉天北市場同興長　奉天四平街吉順隆商號　安東福春藥房　綏中鴻順興　山城子協盛謙　東豐縣慶合祥　長春頭道溝德昌藥房　安達同丰太　下九台長發盛　錦縣福增永

長春頭道溝豐泰號　郭家店順和成　長嶺縣同合號　伊通縣銘記祥　開原義太號　奉天小西關振昌銀號　奉天日站茂林藥店　奉天大西關同義慶　營口永興號　奉天小北關協盛謙　朝陽鎮慶源合　蓋平裕純公司　拜泉同丰太　農安萬興隆　海城福源東　普蘭店康德記藥房

本行招聘各埠代理另給特別好處 倘蒙賜顧有零購者或匯欵或郵局代價函索即送每兩現銀大洋壹元八角郵費在內 果如有願代理者直接長春總批發處接洽可也

本行代理 國華膠皮底鞋襪東三省總批發處

樂悲 樂極生悲

每逢公餘之暇咸欲覓一俱樂之所以資消遣並恢復精神然而一般血氣方剛的青年竟將此休息的時間作了尋花的機會捨身尋樂流連忘返焉知道樂極生悲遺害非淺大概在壹星期以內便覺身體不爽體溫增高什麼魚口便毒下疳楊梅淋濁等症相繼而起豈不苦惱已極嗎欲求轉悲為樂之術還是這凱輯士老牌聖藥喜肥力能治一切的花柳毒症或注過數次藥針無效或逢春復犯無論遠年近起定能除根

每瓶大洋一元五角

清血解毒 喜肥力

主治清血解毒除濕化瘤、皮膚斑點、梅毒痂瘡、骨節疼痛、瘰症潰瘡喉鼻腫亂、升頂歸後、梅性疥瘡瘰癧、脚氣、毒性結核、軟硬疳疾、血分不清、虧氣虧血、男婦各種癆虛 及婦女花柳梅毒症、或毒性不孕、或因毒閉經、或梅毒化胎、或子宮作潰、或毒串終身不孕、赤白帶下、信水差前差後、或終日淋漓不止、以及脫落毛髮、頑毒痔瘡、喉痛音啞、毒染耳聾、或梅毒入骨、一經服用、百毒俱消、血液立清、元氣恢復、其身體繼之而壯、設無病之預防、或疑似之毒症、及直接傳染、間接傳染、均可服用、無不立效如神

淋濁聖藥 巧拿淋

這是空前未有之新發明淋濁逐根聖藥巧拿淋丸 Gonorrhoea Tablets 專治淋濁淋症醫藥無效或時愈時犯試服此丸定可斷根因該丸內含有三大要素一純檀香精 Sandal 二沙妻爾 Sallo l 三(梅太靈藍) Methylene Blue 此三種藥品均係殺菌滅淋清淋尿毒之貴重藥料凡各國醫學博士無不稱贊為決妙之良方也主治五淋白濁便尿不清尿道潰爛小便困難尿中混血尿道閉塞膀胱發炎淋濁重症請購試之定能應驗如響一瓶除根永不再犯 每瓶大洋二元五角

各埠代理店

奉天五洲藥房　奉天大吉祥　奉天利亞藥房　奉天中西藥房　奉天北市場藥房

號房街廣家堂開德鷄安陽衛口房藥劉長長雙面寧彩鄒　天德生屯旗泰冠東源生順房家春春城坡安同　五奉奉慶堂天錦德玉山恒興復義大屯同義盛德大呼發　洲天天興德縣祥德興仁成連大志德和永和隆蘭與

總發行 哈爾濱 泰華西藥行 分發行 吉林省 泰華西藥行

注意國貨

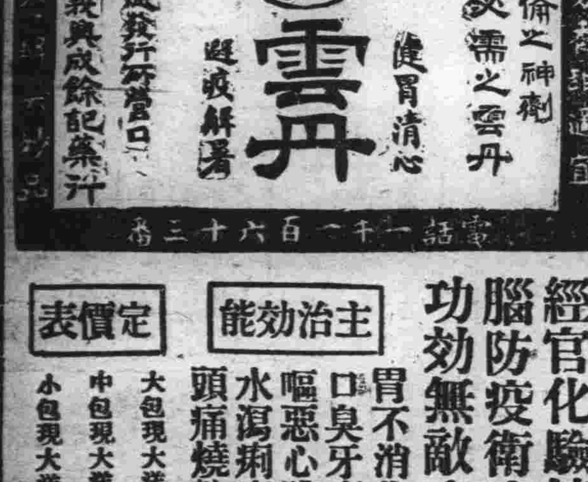

經官化驗純粹國貨夏令消暑驅毒清腦防疫衛生殺虫人人必需全國馳名功効無敵之老牌雲丹已經發售了

主治功能

胃不消化　時行傷風　中暑中寒　時疫急痧
口臭牙痛　子午吊脚　竅閉關塞　赤痢血痢
嘔惡心跳　大便閉塞　四時時疫　舌燥口乾
水瀉痢疾　腹脹噎膈　霍亂吐瀉　肚痛胸悶
頭痛燒熱　宿酒痞塊　煙酒暈船　食不消化

定價表

大包現大洋五角
中包現大洋壹角
小包現大洋五分

義興成餘記大藥行 營口西大街 電話一一六三

總發行所

肝火之為患

肝火之為物。肉體方面。引起口臭。精神方面。引起激怒。取厭於人。為患最大。平肝方法不一。而其最簡便最神效者。莫如購服第威德潤腸丸。一粒入口。口臭頓除。數粒服下。肝火全消。君如不信。請嘗試之。

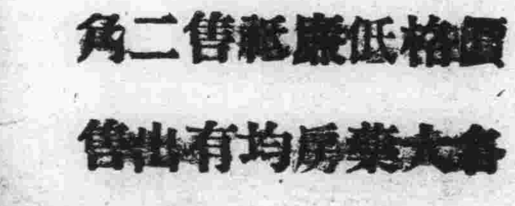

價格低廉祇售二角

各大藥房均有出售

大連取引所信託株式會社

大連山縣通二二四番地(大連取引所內)代表番號電話七一二二番

資本金 千五百萬圓
拂込濟資本金 六百萬圓

專務取締役社長 田中喜介
取締役兼支配人 本多忠孝

化粧次序：雙美人牌香皂　雙美人牌洗臉粉　雙美人牌雪花膏　雙美人牌花粉　雙美人牌頰胭脂　雙美人牌刷花粉　美人

人生欲得美貌用之化粧者即雙美人牌花粉是也

双美人牌花粉

雙美人牌化粧品係衛生文化生活上必需之珍品也

南國女界

媒妁的結果(一)

(黃冲前)

「活潑潑地金中理、不是時常滿臉笑容可掬的、現到他的面龐嗎？為怎麼這幾天、垂頭喪氣、扰着面孔、愁眉哭作似的、把一種天真爛漫的態度、淘洗到那兒去了？」S君悄悄兒地詢問着H君、可是H君頻搖其頭、好像不願意把中理的一種隱痛、宣佈出來的樣子、但是禁不得S君的窮詰追求、他沒有法子、號號地長歎一聲、含着有無限的怨氣、好像是替中理佈寃似的說「我親愛的S君啊！別提了罷、中理的事情、難道您還不知道嗎？他平時的一種活潑狀態、天真漫爛、是他一時矯裝假偽的、其實吾們坦白的說一句話、像中理這種人、還配得有過快樂的日子嗎？您要知道他的愁眉縐額的原因嗎、待我抽根卷煙、提一提精神喝、口茶、潤潤嗓子」S君說「你快準備、別多賣關子、我當洗耳恭聽、或者也可為中理君分點愁、擔點心」我的H君呀、你一放直瀉的說出來得了、別大繞其圈子、簡潔提要的說幾句好了、使我的心裏爽快爽快」H君說「別忙哪、時候還早呢我叫廚下備幾樣菜、東窗開樽、西樓剪燭、與君作竟夕譚如何？」S君笑嘻嘻地說「這一來、你到學了賠了夫人又折兵的！妙計安天下的周郎了」H君說「那也沒有法子」他們兩人等晚餐畢後、H君就開始談話了「S君你知道中理在十歲的時候、他的母親死了同時倒霉也滿罩着他的命運了、高等小學校還沒有畢業、就進一片藥舖子裏去做學徒了、那時候他的鄉下人、見了他有一定的職業、都為他來說親、因為他們鄉下有一種習慣、若子女一、爬到十四五歲的門檻上、就有一種戴牛角筋的賣衣婆、脚像划船式的燒火媽媽、及禿頂光頭披袈裟的尼姑等、都來把他們撮合起來說、是受月下老人牽紅線的使命、所以將來成親之後、要請她們坐上橫頭、一對撮合蟲、就要向她們叩頭謝禮

文苑

遊白山石洞

(杜臥園)

白雲山麓有古洞、石壁千年靜鑿空、洞中趺坐石人三、低眉微笑神飛動、或云此洞地海通、遍幽絕險探難縱、或云此洞藏妖魔、鎮壓移來石佛供、是妖與否誰能知、聽說紛紛徒聚訟、我携數友鼓勇登、傴僂無殊身入甕、偶然浪轉落長風、一時和者四山衆、恍恍白日下陰崖、蒼翠罩頂若毛氄、歸去勉歌詩一章、筆動聊補名山頌

秋日同文

(杜臥園)

情暢聊游咏、序寒又換商、明楓夾岸紫、秀菊映籬黃、橫笛漁歌遠、度雲塞雁忙、高秋一稱目、爽氣生蟪螗、

菊花

(杜臥園)

一番秋老一番新、蘆白蓼紅漫效顰、婢已退妝方散馥、士惟能淡不知貧、暇英可許供餐客、插帽也應憐瘦人、隱逸傳中增位置、陶公去後賞誰真

讀孔東塘桃花扇傳奇題五絕句

(杜臥園)

半是閒情半是痴、清絲流管譜新詞、南朝多少興亡事、都入山人筆一枝

扇底桃花艷欲流、李姬面血亦千秋、媚香只為眠香客、豈讓當年燕子樓

復社諸英太煞痴、東林覆轍覓離之、不相菲薄不相為、龍友天然古可兒

薰風殿裏作中興、妙舞清歌日沸騰、一歲風流易俘虜、禰王天子可憐生

新詞唱罷雨昏昏、舊院長橋事怕論、我是三生小杜牧、春花春月總消魂

落花

(杜臥園)

芳菲倏爾竟泥中、爭怪詩人唱惱公、瀟洒何堪臨漢苑、飄零獨自下吳宮、馬嵬有恨春如夢、金谷無顏色是空、底事子規還解得、幾番啼繞畫樓東、

等閒結果好春光、金谷從來易斷腸、猶是枝頭飄錦繡、居然水面煥文章、半林疏雨鶯聲滋、一逕殘雲蝶翅忙、薄命紅顏原如此、誰將飄泊怨東皇

讀趣絕書書後

(杜臥園)

從來妬疾最難醫、尤物沈江偏有詞、媸笑越妃留故智、吳亡還怨到西施

閨怨

(杜臥園)

滿院梨花對掩扉、閨中何日不魂飛、怪郎弗似呢喃燕、一度春來一度歸

賞半明軒夜坐

(杜臥園)

開庭風露劇清凉、夜合花開送暗香、久坐不知山月吐、忽驚松影過東牆

春閨雜咏

(杜臥園)

△卧美人

想徒昨日一登樓、惹起封候萬里愁、瘦盡腰肢尋舊夢、繡帷懶未梳頭

△立美人

刺罷鴛鴦欲晚天、躊躇半晌畫欄邊、恐驚枝上雙眠蝶、小立花陰不忍前

△睡美人

金閨深處翠簾低、春意濃時鶯不啼、總未身親夢也好、可能一睡便遼西

△笑美人

美人風味愛梨渦、鎮日春閨笑語和、生為郎希拈花格、笑時常比語時多

△蹙眉不語

紗窗脉脉翠眉顰、惹得小姑笑帶嗔、昨日郎君初遠出、今朝遽化息夫人

呼倫貝爾風土紀略

(天猿)

連日報載、外蒙赤軍、突然侵入黑龍江屬之呼倫貝爾境內、一時北滿形勢極告緊張、雖旋即平息、然已引起外人一度之注意矣呼倫貝爾之名、第五人所不習見、其風土人情、國人知者更屬無多、爰錄數則於此、儻亦為關心邊事者所樂聞歟

〇地形 呼倫貝爾為黑龍江之附庸、亦為黑龍江北方之屏障、內興安嶺在其東、伊里呼勒川在其北、而為嫩江之發源、其西則有額爾古納河、而與俄之薩拜哈剌省交界、北滿最著名之大城滿洲里即在其下游焉、其南則為貝爾湖、而與外蒙接壤、境內又有哈爾治呼倫諸湖、土地廣袤、蘊藏極富、森林尤稱茂盛、民國初建、即設有墾務督辦、專司墾植事宜年來已有微效、倘能勸加開發、誠一大富源也

〇居民 居民以蒙人為最多、漢人終歷年移殖之結果、稍稍增多、卽蒙人為八與二之比、蒙人中又以鄂倫春烏格留二族為最著、鄂倫春族喜居山林間、好騎射、性亦狂悍、烏格爾族則多居平原、性亦溫和、而喜與漢人接近年來多有令其子女從漢人習商賈者、倘能撫輯有方、是一良好之民族也、呼倫境內近常有俄人之窮蹙無歸者、潛行入境、雖常為蒙人所逐然終宜有限制之也

〇宗教 居民既以蒙人為多、宗教亦自以蒙人方面言之、約可分為紅教黃教黑教三種紅黃二種、俱聽喇嘛教、然紅喇嘛教信者寥寥、已至衰滅時期、黃喇嘛則力盛行於內外蒙、為蒙人必須信奉者同受活佛之管轄、蓋宗教教而兼有政治色彩者也、呼倫蒙人、以宗教上之統系言之亦受節制於庫倫之活佛、黃喇嘛教而外、黑教亦極盛行黑教亦稱薩滿教、有類於漢人之巫術、請鬼召神、以符水為人治病、蒙人呼巫者、即稱薩滿也、此教蒙人信者綦衆、其潛勢力反較喇嘛教為大也、年來又有所謂五臺教者、入教者將所有財產盡數捐助教內、即可至五臺山登仙云、話雖無稽、然亦頗形活躍也

〇風俗 呼倫貝爾風俗完全與蒙古同、蓋以蒙人衆也、惟近年來、經漢人之潛移默化、已有從漢風者、如嫁娶之有納彩定聘、陪奩送嫁、人死則有悟天葬(即將屍身棄諸山林中、任鳥獸之啄食屍亡、而以為上天者)為野蠻、土葬(即將屍身用黃油塗遍、粲以白布而投諸地穴者)為不合人道、有從漢俗用木葬(即用棺木)者、是皆漸臻文明端也、間有在外地受新教育者、欲自由結婚、則為蒙人所深切反對、多赴俄境臺子行之

學生文藝

求學不專心能有成否

(梅城縣西四台子第十六小學校附課生)(范傳武)

茫茫大海、一望無際、而欲達其岸者、此舟之力也巍巍高山、聳然屹立、而能至其巔者、此足之力也天下學問、博厚如地、高明如天、而欲期有成者、此專心之力也、棹不鼓而能達其岸、足不動而能至其巔、學不專而能成者、豈不憂憂乎其難哉、故人之求學惟其專、不憚其苦惟其勤、不懼其勞、但使朝考夕稽、勤勤不輟、今日不成、明日專之、明日不成、日日專之、久之終必有成之一日、蓋道每錯而後入、理愈將而愈明、不觀夫承宮乎、專心、志終成文士、不觀夫匡衡乎奮勉求學、卒成名儒、彼何人也、予何人也、有為者、亦若是、吾苟能專心求學、安知不被若也、乃世人不省、不知專心求學虛擲歲月、而不知惜、空過光陰、而不知重、所求未廣、而自滿之心生矣、所學未博、而自足之心起矣、究之學問未成、事業未就、不幾與草木同腐乎然則今之青年欲成其學、豈可不專心乎

學而時習之說

(金州公學堂高等科第二學年)(石傳藝)

甚矣哉、學問之道、不可不力求時習也、既能時習不可不本其獨立之思想、精密之判斷、其行事也、無牽無掛、其立身也、不屈不撓、精神愉快、意志堅固、具犧牲之精神、抱發憤之能力、其處理衆務勤始慎終、不因易而輕進、亦不畏難而思退、勤勤懇懇、無怠無荒、以此終日習之、其所成就者、不待言而自明矣、孔子曰學而不思則罔、思而不學則殆、誠哉斯言也、吾觀夫古大偉人、大聖賢、其學而時習之、功可為苦矣、頭懸梁、錐刺股者、亦有之、如囊螢映雪者、亦有之、況吾人處衣食豐足之地、豈可不奮袂而時習哉、又況人生七十古來稀而吾輩學生當此少年為學之時、而蹉跎不時習、後悔何及哉、光陰去而不來、志願萎而不振、至老而始悔時機之失也、晚矣但使沒沒焉、而自奮皇皇焉、而自勵、其學而時習之者、靡不貫穿而研極之由此觀之、吾輩學子、豈可怠忽其悠悠忽忽、為天地間之一蠹乎所望者、濟濟青年、日有所造、月有所就、將來出而用世、救民生於塗炭、濟國家於富強、方不負大丈夫之素志也、不然無所成就者、如其悔之於後、何若慎之於先、如樵夫之朱紹者、尚且自知刻苦勤學、而時習之、卒成大儒古人云、立志宜思眞品格讀書當盡苦工夫、又曰、學如逆水、行舟不進則退心似平原、馳馬易放難收旨哉言乎、譬如水以流、而愈清、人以流、而愈濁人以習、而愈精、樞以用而成針、吾常讀本固枝榮、根深葉茂句而不禁悚然興起自此思之、學而時習之不亦悅乎、此眞古大教育家之雅訓也、吾輩不可不銘座書紳也

秋夜讀書記

(奉天黑山縣立第一小學十七級)(陳樹棠)

光陰迅速、駟馬難追、不轉瞬而秋又至矣、學問未長馬齒徒增、因念秋為適讀之時、夜為一日之餘、若此時不學、更待何時、於是每夜余必讀書兩小時焉某夜皓月當空、銀河斜掛秋風淒淒、蟋蟀唧々、余乃篝燈把卷、伏案唔唔、無如燈光時明時暗、思欲就寢、既而歎曰、古人家貧力學有囊螢而照讀者、有鑿壁而引光者今吾幸有一燈、勝於古人多矣、何乃因燈廢讀哉、且人生於世、不過百年、而百年之中又晝夜各半、是宜於求學者、不過十餘年耳而此十餘年之每年中、宜於求學者、除春而外、僅此秋日而已、而此秋日中之不熱不寒者、又僅此秋夜而已、苟此時不努力、何時努力、此時不求學、何時求學、乃有不然者、往往乘此良夜、渴飲於茶樓、狂醉於酒市、或溺志於樗蒲、移情於戲劇、以有用之精神、消磨於無用之地、一轉瞬間而一夜過矣、一秋過矣、卒至一無所成、豈不悲哉、故余乃讀愈奮、至疲極欲睡、不知東方遂白、即提筆記之以誌不忘云爾

春紅小史

(昨續)(雲秋)

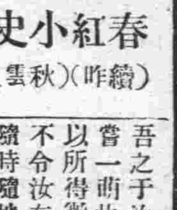

實告汝、吾呼汝以女、罪也汝實棄姓、吾為汝家之傭、以汝父母相繼而逝、無人任撫育之責、吾亦塊然一人、遂取汝而撫之、汝之父母、固另有其人、吾曾存其遺影今貯之箱中、汝苟取閱、則知吾非汝母矣、雖然、吾撫汝至今、十有五年矣、自呱呱墜地、以至于今日、衣而食之者、唯吾一人、吾之于汝、亦不為無恩、縱汝之父母至今獨健在、吾苟欲乞汝為吾女、汝之父母、當亦不吾靳、故吾雖以汝家之傭、而潛稱汝母、自問亦非大過矣、此外尤有當令汝知者、此間十女九娼、鬻其親生女兒于青樓者、豈鮮其人、而吾之于汝、則自幼迄今、未嘗一萌此念、吾與爲人牛馬以所得微資、為汝衣食、決不令汝有墜落北里之悲、且隨時隨地、無不為汝謀他日歸宿之所、最近王公子之事其著于語言者耳、其不著于語言、而為汝所不知者、尚不知若干也、語至是、嫗之氣息在絕續之交矣、紅跪床前哭拜曰、母之劬勞、較生我之父母為多、為人父母、即在提携保育之間、吾微母無以有今日、今即知尚有生母、吾之事母猶、當如平日也、嫗挽之曰、汝其母然、汝今後第以某嫗稱吾足矣、吾今亦且有望于汝、吾家無復餘人、亦猶諸汝家、汝他日苟設汝父母之位、致春秋之時祭者、當以吾附于其列俾吾魂有所依歸、則吾瞑目于九泉之下矣、紅復跪曰、母何為此言、母實活兒、但願慈萱長茂、俾兒得有反哺慈烏之一日耳、聲未及輟、嫗目已瞑、猶強作笑曰、吾冥冥之中、當為汝默相、俾汝于歸而後、與王公子好無尤也、語已而逝、紅哀毀甚至、容光為之萎減、成殮而後、王公子即使人示意、欲遂文定成婚、紅告使者曰母在已成有議、文定可也、唯母喪未終制、不能成婚、王公子苟願待者、可遂委禽否則聽公子另議、時公子將隨宦赴春明、堅欲即娶、使者三數返、終不得當、公子竟行、行時頗露另行擇偶意紅亦置之、然嫗身後所遺實菲、喪事所須、已耗其大半其餘僅足支數日之薪米、而紅又不諳治生、數月而後、遂不能舉火、鄰有周姥、販賣人口為業者也、紅素鄙其人鮮與往返、值紅典質俱窮之際、姥屢造其家慇懃撫慰、時饋粥、紅却之不可、亦遂受之

梨花少女歌舞團

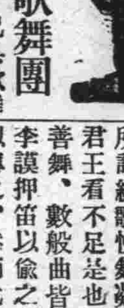

學校有表情操歌、已具歌舞之雛形、進而為舞蹈為游技若燕舞、若化龍、種種姿勢亦極有情、但學生之肄業、年限攸關、不能深造、以臻絕頂、亦歌舞場中、一恨事也、今梨花少女歌舞團、由瀋赴津、路過大連、經華北大戲院之挽留、在該院獻技余抽暇往觀、其所歌所舞、較學校之表情操歌、發展萬分、加以妙齡女子、錦簇花團、觀其雪膚花貌、疑是綽約之仙子、鳴鑾降下紫霄、無怪乎桓子、惑於齊人之女樂、竟至三日、而不朝也、唐明皇為梨園之祖師、曾遊月宮、見仙子歌舞霓裳羽衣所謂曾記大羅天上事、衆仙同日詠霓裳是也、遂傳楊妃所謂緩歌慢舞凝絲竹、盡日君王看不足是也、楊氏善歌善舞、數般曲皆屬新翻、故李謨押笛以偷之、元稹造譜以傳之、然而此曲只應天上有、人間能得幾回聞、今觀梨花妙舞清歌、々聲宛轉、珠喉一串、孔子聞之、必曰洋々乎盈耳哉、舞態翩々、未被風吹、庶幾裙留掌上、不然、冷然嗣列子御風行矣其尤足動人者、厭軸一幕、三蝴蝶、三叢花、々戀蝶、々戀花、々見蝶而展開、蝶見花而起舞、千般嫋娜、萬般旖旎、此變相之愛情、是人是物、幾乎不能分也、乃好事多魔、奇遭天妬、巽二(風神)挫之以風、滕六(雪神)摧之以雪阿香(雷神)雷車、其聲隆々、列缺(電神)之雷鞭、其光爍々、雨師不為洒道、竟注傾盆之大雨、霎時間、花兒辭枝、蝶兒撲地、乞哀於風、々颯々其若狂、乞哀於雨、雨點點其若睡、乞哀於雪、雪紛紛其來擊、乞哀於雷、々鼕鼕以作氣乞哀於電、々閃々以示威千般踐踏、萬般蹂躪、此花此蝶、難為情矣、余乃恍然中國、連年內亂、民遭塗炭豈亦奇遭天妬歟、幸而太陽仙子、憐群花之憔悴、受衆蝶之央求、為之降服群魔、花兒重開、蝶兒重舞、余又恍然今日、直魯軍解決、南北安協、一曲昇平人盡樂、殆亦太陽仙子之所賜歟、於是三花三蝶與六神共為十二忘形爾我、仍歌舞以盡歡、余聞明末、有十二花神、今梨花少女、十二人合演一劇其小樣十二花神乎、然十二神中維陳圓圓一人、能歌能舞、尚不足比擬梨花少女歌舞團也、以口音之關係、余不解其言、但揣其意、不知合否、識者諒之

醉鄉考

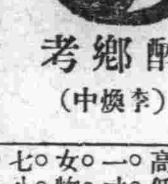

(李煥中)

醉鄉者、乃酒泉郡之屬地也其地磽瘠不毛、別有天地、儀狄開闢之、杜康始撥之、造酒以勸來者、其後人皆欲求其地、平原烈士、徘徊其間、高陽豪客、馳騁其內、文人至此、曠詩腸而詞流錦繡、武夫逢彼、壯心卽而氣貫斗牛、太白謫仙、入斯鄉以賦詩、劉伶狂士、入斯鄉而荷插、楚歌四過、項王猶擬入斯鄉以避兵難、周有其二獨夫曾欲通斯鄉、以為酒池古今來文士狂生、借王暴主連、流斯鄉者、實繁有徒、大禹聖人、曾惡其能亡國、管仲賢相、嘗憂其可棄身、鄘原時慮、范泰斯述第以人進斯鄉、顛倒是非者有之、招災取禍者有之、傷身害命者有之、而亡國失天下者又有之、是故以智入者以愚出以明入者以昧出以賢入者以不可奈何世人尚營彼糟邱、覓居五里霧中耶、五斗覓日之醒、千日山中之醉、欲修身者、其速打破靈中日月、欲建業者、其速逃出醉裏乾坤、余因世人之不悟也、故追而攷其始末云

日本木屐考

(黃灣主人)

木屐本我國物、東方朔瑣語載介之推抱樹而死、文公撫木哀歎、遂以為屐、此為木屐之始、此外神仙傳載左慈著木屐、高士傳載袁閎著木屐、汝南先賢傳載戴良嫁女用木屐者、不勝枚舉、唐代始流傳於日本、足利德川兩朝、極為如發達、嗣後成為日本之專用物、故報章中、往往以木屐兒三字、為日人之代名詞耳、蓋其風行頗廣男女老幼、無不需此、致式樣亦層出不窮、男子所用、有名堂島型者、有名兩扶型者、婦女所用、有名大和型者、有名胡蝶型者、共有二十餘種之多、底以桐木為之高低大小不一、普通男物高一寸七八分、寬三寸五六分女物高一寸三四分、寬二寸七八分、紐帶前用鹿皮白滑皮或八幡黑等、(八幡黑色黑質柔為山城國所出者)目下用布帛或天鵞絨、底上有一襯片、或用竹皮、或用藤皮、或用鯨魚皮等、木屐價格、最貴者約日金二十元、最賤者約一圓左右、就中略分等級、例如同一木屐、以赤色、多為優伶所用、以瓢形、多為妓女所用、又在寬文時代、僧人樵夫等所用、其形式上、亦與普通不同、以上所述、略舉予所知者、或不免有疏漏之處、諸君子進而教之

食用果品之常識

(定公)

前幾天本報發表了一篇芸子君的「北平夏令的果品」對於北平特產之果品、引經據典說得非常詳細、在下是不會那一套的、只好將關於食用果品的常識、約略說一下

果品之種類 果品之種類於便宜上、可分為漿果、仁果、核果、乾果四種、前三種佔果品之大部分、富有水分、炭水化物、而缺乏蛋白質、故除糖質之外、絕少滋養之成分、惟芬芳甘美、頗為一般人所喜好

今將主要之果品、分別畧舉如下

(一)漿果、葡萄、無花果楊梅、(亦稱莓)桑子、香蕉波羅蜜(亦稱鳳梨)等

(二)仁果、梨、蘋果、枇杷木瓜、柑橘、柿、石榴等

(三)核果、梅、杏、桃、李櫻桃等

(四)乾果、栗、銀杏、胡桃松子等

果品之成分 果品以其美觀及含有之糖酸、及芳香質之美味、故世人都愛好之、而以含有多量之糖分與炭水化物者更為珍貴、含有游離酸質及芳香質者、則富有興奮之效力

果品中之糖質、以葡萄糖、果糖中甘蔗糖為主、酸質則蘋果、梅、杏、櫻桃、梨等以蘋果酸為主、葡萄含有蘋果及酒石酸、莓含有蘋果酸與枸櫞酸、柑橘則但含有枸櫞酸也

(未完)

華北少女梨花歌舞記

(鐘)

第二日

開幕即「春天的快樂」是劇歌多而舞少、張仙琳女士演來、憂愁快樂、表情細膩、做態逼眞、婉轉歌喉、抑揚合拍在歌舞中不可多得之人才、三幕浦坤英女士之「蹁躚舞」體態輕盈、活潑可愛、所謂翩若驚鴻、婉如游龍者洵足當之、其他如「湯娥舞」、郝曉二「春深調」「鴛鴦侶」等、無瑕可指、末幕係中華青年會、諸女生如加演「葡萄仙子」一齣、係一大軸劇、連歌帶舞、諸舞星演來、絲絲入扣大有可觀、與五色電燈相輝映直不啻廣寒宮裡月裡嫦娥也

杜絕病源

百病有兩條來路

第一條●從胃裏來
如果胃納不開
少得五穀天然之滋養
日久則元氣不支而病

第二條●從腸裏來
如果大便不通
腸中發生毒質
日久乃侵入血管之中
以致全身血液不潔
大病頃刻而至
所以調和腸胃
就是杜絕病源

百齡機
是萬衆信仰的調補藥
因其有顯著的功效
故能風行全球
功效中之顯而易見者
就是健胃與潤腸
試服一二天後●●●
飯量激增！大便通利從此胃納與消化
十分靈通　得享永久之康健
倘能耐心服食（百齡機）數瓶
補血！滋陰！生精！保元！
誠有意想不到之效力
大瓶二元小瓶一元
上海九福有限公司發行
奉天分發行所
奉天大西邊門外
九福公司
國內外大藥房均有出售

新到金鋼鑽白金手表

(一)鐘表式樣新奇
(二)機械堅固耐用
(三)定價特別公道
(四)一律保用五年
(五)各埠分行均可修理
(六)均不另取費用
(七)特請光學專門
(八)視力檢查眼目配鏡
(九)購貨滿金五元
(十)贈孫夫人祭江畫片一張

大連市浪速町
愼昌公司啓
電話四三九六番

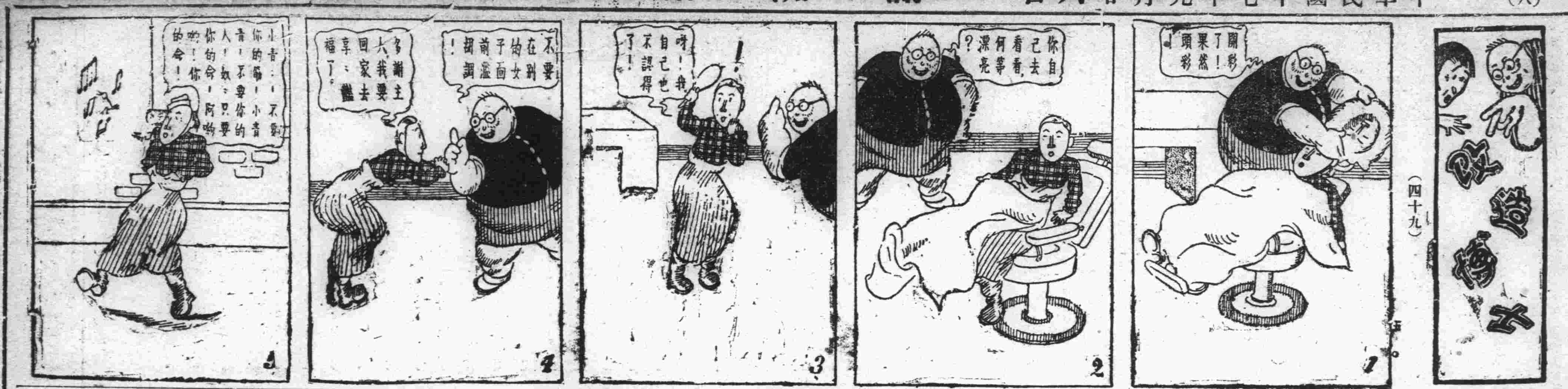

日本郵船定期行輪
●開往歐洲
▲利馬丸 十月八日 李浦行
▲但馬丸 十月十四日 漢堡
●橫濱行
▲伊豫丸 九月 日

近海郵船大連出帆
●長崎神戶大阪橫濱行
▲相模丸 十月七日
●開往橫濱
▲淡路丸 九月 日
▲玄武丸 十月一日
▲勝浦丸 十月十六日
●開往天津牛莊
▲相模丸 九月二十九日
▲勝浦丸 十月八日

朝鮮郵船大連出帆
●開往青島仁川
▲會寧丸 九月 日
▲朝鮮本浦 仁川長崎鹿兒島
▲羅南丸 十月一日
●仁川長崎鹿兒島行
▲羅南丸 九月 日
▲朝鮮郵船株式會社代理店
▲沂海郵船株式會社代理店
日本郵船株式會社大連出張所

威連輪船出帆
●開往青島
▲敦賀丸 九月二十六日
威海衛經由
大連市敷島町六番地
荷客取扱店 丸二賬房
電話五八八八番

大阪商船出帆
●開往門司神戶大阪 前十時
▲貝加爾丸 九月二十九日
▲亞美利加丸 十月二日
▲哈爾濱丸 十月六日
▲香港丸 十月九日
●開往朝鮮經由長崎鹿兒島
▲關東丸 十月十二日
●開往上海福州基隆高雄
▲長沙丸 九月 日
▲盛京丸 十月五日
▲湖北丸 九月二十七日
●開往紐育 概不乘客
▲亞魯古丸 十月九日
●開往歐洲 概不乘客
▲亞拉西加丸 十月一日
●開往北米
▲巴利丸 十月二十一日
大阪商船株式會社大連支店
電話四一三七番

日清汽船大連出帆
●開往青島上海 午前十時
▲華山丸 十月六日
▲唐山丸 九月二十七日
日清汽船株式會社代理店
大阪商船株式會社大連支店

大連汽船出帆
●開往青島上海滿鐵航
▲大連丸 九月廿七日 前十二時
▲奉天丸 九月三十日 前十二時
▲榊丸 十月三日 前十一時
●開往天津
▲天津丸 九月廿七日 後五時
▲天潮丸 九月廿八日 后四時
▲長平丸 九月廿九日 後三時
●開往登州府龍口
▲龍平丸 九月廿六日 後六時
●開往香港
▲第一東洋丸 九月三十日
▲六眞盛丸 十月二日
▲華成號 十月十八日
▲老虎丸 十月十日
●開往安東
▲濟通丸 九月 日 後四時
●開往阪神
▲長順丸 十月六日
●開往營口
▲長順丸 九月三十日
大連汽船株式會社 電話四一八五番
專屬貨客經理店 永和公司
大連市敷島町六番地
電話七七八六、七二八五番

田中商事汽船大連出帆
●開往芝罘
▲盛運丸 十月五日 今治三津濱糸崎
▲海壽丸 九月廿五日 後三時
●開往芝罘威海衛仁川
▲利通號 九月廿六日 後六時
●開往芝罘仁川
●開往濵沽
▲松浦丸 八月 日
▲海光丸 九月 日
田中商事株式會社
大連市電話 (一)六一一七番 (一)六一一八番 三八五一番
加賀町

阿波共同汽船大連出帆
●開往芝罘威海衛青島
▲第十六共同丸 九月廿九日 後七
●開往仁川
▲第廿六共同丸 九月廿九日 前十
●開往鎮南市
▲長山丸 九月 日 後三時
●開往天津
▲長山丸 九月 日正午
大連市山縣通二〇〇
阿波國共同汽船株式會社大連支店
電話 六八九一、五〇〇一

政記輪船出帆
▲茂利號 ●開往龍譚 九月 日
▲有利號 ●開往龍口 九月二十日
▲元利號 ●開往營口 九月二十六日
▲永利號 ●開往芝罘 九月二十六日
▲純利號 ●開往安東青島 九月二十六日
▲廣利號 ●開往寧波 九月二十六日
▲泰利號 九月二十六日
▲同利號 ●開往通州 九月二十六日
政記輪船股份有限公司

香港

代理店

外埠廣告

啓者敝號創設香港已歷四十餘載專辦各埠客商代理出入口船務及代客買賣貨物所有中國南北各省出產均能代辦歐美各國貨品來港無論均之經售而律來歡迎舊貨承垂愛之家蒙關所港洞事惟多新一律辦迎貨或發貨蒙不來新消售者無從悉問恐寡擬來港辦貨倘蒙不棄即電函示知津故特刊此奉聞倘蒙盛情賜顧本號自當竭誠以報有定必新為經理以如有事報盛情賜顧以及青島並會設支店亦係專辦客貨所買賣仰粮石在青島即電函無貨等均稱手熟以所委新以青島及土產雜等類頗安為代辦直接土產函知青島莘縣路義泰豐號必能安為代辦專此佈達

香港永樂西街義泰豐門牌一百五十六號

香港義泰棧披露

大東北電局掛號寄零一二

DURANT CARS

杜蘭得瀛車

用高級機器而定價極廉馬力充足而汽油極省式樣新頴裝潢華美坐位寬敞行動穩靜車體堅固濟輪四箇汽缸六個附屬各件應有盡有並有一噸至七噸載貨汽車不及備載

大連惠比須町電車站 隆泰行
長春日本橋西南河沿 吉昌東
吉林粮米行三道碼頭西 吉昌東
經理

中醫 張文熙

服藥無效◎歡迎質問

寓大連奥町山東大藥房

電話三二七三

多小公司產業部營業範圍

一 買賣各省埠土地田園房產街基等
二 承辦各省埠不動產業及各路線生熟荒地
三 受委託經理本埠房地租項及保管事項

奉天南市場 多小公司營業部啓
中電話二二二五又二一八六

新昌號紬緞莊廉價劃一廣告

夏去秋來歲月疊更應時運到蘇杭名廠緞葛綢紬平金顧繡旗袍馬甲歐美呢絨色新花美奇麗超群以及夏令現存應需諸貨一律特別從廉定價出售惠我諸君倍前賞光則歡迎無涯矣

大連市西崗平和街三十番地
電話三八四七番

啓者敝工廠製造各種雞印方包已經久著名各埠皆所適用茲為振興實業起見聘歐美技師不惜巨資採辦優等包料研究紅字印方包家之精美人工優秀不但各樣香皂等其餘他料配合成純良金鷄工廠製秀等品竭不除垢香潤氣味仕女無不歡迎衆代理各種比較芬芳馥郁敝廠所造貨恐未週知特此佈告

源增興工廠謹啓

大連市惠比須町二九番
電話二八五四番
振替二七八九

大連監部通 亨得利公司

營業 鐘表 首飾 眼鏡 望遠鏡 唱機 顯微鏡 話片 修理 項目

營業宗旨 實行薄利主義 削碼無形減價 力謀招待週到 歡迎駕臨參觀

電話四七四六

大連

天成號綢緞莊廣告

本號近到綾羅紗葛洋雜各貨 銅鍥寢床 批發零售 定價克己

十二錠入 定價金一元 搶上街頭回春錠
五十錠入 定價金四元 搶上街頭回春錠

戒烟靈藥回春錠 兼總經理

本店 浪速町六番 電話小五〇六八
支店 和街 電話尚子平六七番

The VICTORY SIX

道濟六缸凱旋號在同等汽車中寔系手屈一指者轎箱之構造。共爲八部且盡車床之寬度。爲汽車歷史中之首創者。有車如此輕而健。捷而安簡而佳。寔爲近十年來學術研究獨奏成功得爲超群之出品也

奉天大西邊門外 八公懋洋行 中國電話一五三一
大連東公園町 和記洋行

DODGE BROTHERS
MOTOR CARS

大連 監部通

南洋鐘表眼鏡公司

專售歐米鐘表自製水晶眼鏡貨物充足價目公道與衆不同

電話五〇八一番

批發零售無任歡迎

批發各種汽車零件

新式 福特汽車

膠皮帶及承接修理

總經理
奉天驛旁子壙西 盛長有限公司 日長電話一三七號
長春頭道溝日本橋 盛長有限公司 日長電話二九一號

奉天聚寶金店

之五大特色

一 發賣金銀首飾工資便宜
二 發賣珠寶翠器特別廉價
三 聘有名師專做精巧鑲嵌
四 收買荒金潮銀給價從豐
五 收買珠寶翠器按照物值

以上五端切實賜顧者無任歡迎
開設奉天南滿站千代田通七番地

本店主人陳翼廷謹啓

大連 杭州分此

九章綢緞局一週大紀念

八月初一起大減價一月

各貨照碼七折抗尺加放

批發零售無任歡迎

浪速町四丁目七十番

奉祝運動第四日 全滿學生之競技

第一日州內州外所得成績 第二日方能決定孰勝孰負

御大典奉祝運動會全滿學生兒童、州內州外競技大會、於月之二十五六兩日間、舉行此二日間、參加各學校名記之於左

▲小學校之部（州內）△伏見臺尋高（伏見）△沙河口尋高（沙河）△普蘭店尋高（普小）△周水子尋高（周小）△日本橋尋小（日本）△大廣場尋小（大廣）△旅順第二尋高（旅二）△松林尋小（松林）△金州尋高（金州）△南山麓尋高（南山）△旅順第一尋高（旅一）△柳樹屯尋高（柳小）△朝日尋小（朝日）△常盤橋尋小（常盤）△春日尋小（春日）△皮子窩尋高（貔小）大正尋小（大正）

▲小學校之部（州外）△瓦房店尋高（瓦房）△大石橋尋高（大石）鞍山尋高（鞍山）△奉天尋高（奉小）△奉天第二尋少（奉二）△鐵嶺尋高（鐵嶺）△四平街尋高（四平）△長春尋高（長春）△哈爾濱尋高（哈爾）△雞冠山尋高（雞冠）△安東尋小（安小）△撫順第二尋小（撫二）△熊岳城尋高（熊岳）△營口尋高（營口）△遼陽尋高（遼陽）△奉天第一尋小（奉一）△滿洲教育專門附小（教附）△開原尋高（開原）△公主嶺尋高（公主）△長春尋小（長春）△本溪湖尋高（本溪）△安東尋高（安東）△撫順第一尋高（撫一）撫順普通（撫順）

▲公學堂之部（州內）△土佐町公學堂（土公）△旅順公學堂（順公）△伏見臺公學堂（伏公）△水師營公學堂（水公）△西崗公學堂（西公）△旅順師範附屬公學堂（附公）△公學堂南金書院（南金）△普蘭店公學堂（普公）

▲公學堂之部（州外）△長春公學堂（長公）四平街公學堂（四公）△撫順公學堂（撫公）△熊岳城公學堂（熊公）公主嶺公學堂（公主）△奉天公學堂（奉公）△蓋平公學堂（蓋公）△瓦房店公學堂（瓦公）

▲女子中等學校之部（州內）△旅順高等女校（旅女）△大連彌生高等女學校、彌生△大連神明町高等女學校（神明）△羽衣女學校（羽衣）

▲女子中學之部（州外）△奉天高等女學校（奉女）△安東高等女學校（安女）△安東家政女學校（安家）△長春高等女學校（長女）△撫順高等女學校（撫女）

▲男子中學之校部（州內）△旅順第一中學校（旅一）△旅順第二中學校（旅二）△大連二中學校（大二）△大連商業學堂（商學）△金州農業學堂（金農）△旅順師範學堂（旅師）△大連第一中學校（大一）△滿鐵育成學校（育成）△大連商業學校（大商）

▲男子中學校部（州外）△鞍山中學校（鞍中）△安東中學校（安中）△長春商業學校（長商）△奉天中學校（奉中）△撫順中學校（撫中）△南滿中學堂（南中）

▲專門學校之部（州內）△南滿洲工業專門學校（工專）△旅順師範學堂研究科（師研）△旅順工科大學（工大）

▲專門學校部（州外）△滿洲教育專門學校（教專）△滿洲醫科大學（醫大）

右記各學校於第一日之二十五日上午九時應入場各學校全部入場惟旅順第一中學校因汽車之關係於九時半入場當由部長神田純一氏致開會之詞畢即

田賽之部（午前）

第一、八百米決賽（男子中學校）
第一、于希渭（金農）
計二分十秒五分之二
第二、薛玉祥（旅二）
第三、林雲興（奉中）
計 五（州內） 一（州外）

第二、八百米決賽（專門學校以上）
第一、阿部（工大）
二分八秒五分之三
第二、庄司（醫大）
第三、大塚（工大）
計 四（州內） 二（州外）

第三、百米豫選
A組（男子中學校）
第一、奧山（旅一）
十二秒
第二、伊佐（撫中）
第三、藤島（鞍中）
B組 第一、錦織（奉中）
十一秒八
第二、福田（撫中）
第三、清水（鞍中）
以上計州內一人州外五人

第四、百米決賽（專門學校以上）
第一、今井（醫大）
十一秒五分之一
第二、柏木（教專）
第三、田中（工專）
計 五（州外） 一（州內）

第五、四百米豫賽（男子中等學校）
A組 第一 多田（育成）
五十六秒五分之一
第二、西田（旅一）
第三、堀部（大商）
B組第一、張輔部（旅師）
五十六秒五分之二
第二、清水（鞍中）
第三、上倉（旅一）
以上計州內五人州外一人

第六、高欄決賽（專門學校以上）
第一、柏木（教專）
十六秒五分之二
第二、晴山（教專）
第三、比企（醫大）
此項速率爲滿洲之新記錄故州外各學生團體、均起立鼓掌歡呼、以資慶賀云
計 六（州外）〇（州內）
是以州外全體再次鼓掌歡呼並由各學校競技附屬人員入場歡迎之

午后之部

第七、百米決賽（男子中等學校）
第一、錦織（奉中）
十一秒五分之二
第二、奧山（旅一）
第三、藤島（鞍中）
計 四（州外） 二（州內）

第八、四百米決賽（男子中等學校）
第一、多田（育成）
五五秒五分之三
第二、張輔邦（旅師）
第三、清水（鞍中）
計 五（州內） 一（州外）

第九、四百米決賽（專門學校以上）
第一、柏木（教專）
五四秒
第二、今井（醫大）
第三、吉岡（醫大）
計 六（州外） 零（州內）

第十、千五百米決賽（男子中等學校）
第一、于希渭（金農）
四分三十七秒五分之三
第二、麗世榮（旅二）
第三、薛玉祥（旅二）
計 六（州內） 零（州外）

第十一、千五百米決賽（專門學校以上）
第一、阿部（工大）
四分四十一秒五分之二
第二、大城（教專）
第三、西崗（教專）
計 三（州內） 三（州外）

第十二、八百米聯絡（男子中等學校）

第十三、八百米聯絡（男子中等學校）
州內軍勝
第一、旅順（州內）
第二、大連（州內）
第三、奉安（州外）
計 八（州內） 一

田賽之部（午前）

第一、跳遠（男子中等學校）
第一、錦織（奉中）
六米四四
第二、李顯章（旅二）
六米一五
第三、內藤（撫中）
六米一〇
計 四（州外） 二（州內）

第二、跳遠決賽（專門學校以上）
第一、田中（工專）
六米七五
第二、佐山（工大）
六米五五
第三、宮田（教專）
六米三三
計 五（州內） 一（州外）

第三擲鐵球決賽（男子中等學校）
第一、金野（鞍中）
十二米零二
第二、梶川（旅二）
第三、石丸（大一）
計 三（州內） 三（州外）

第四 擲鐵球（專門學校以上）
第一、中村（師研）
十三米一八
第二、川野（教專）
十二米七九
第三、須藤（醫大）
十一米八六
計 三（州外） 三（州內）

午後之部

第五 跳高（男子中等學校）
第一、傅寶瑞（商學）
一米六七
第二、永富
一米六四
第三、山崎津山
一米六〇
計 三（州內） 三（州外）

第六 跳高決賽（專門學校以上）
第一、北河（醫大）
一米六三
第二、高原（醫大）
一米六〇
第三、伊藤（工專）
一米六〇
計 五（州外） 一（州內）

第七 標槍決賽（專門學校以上）
第一、川野（教專）
五十三米一六
第二、伊藤（工專）
四十八米二七
第三、深川（工大）
四十七米六〇
計 三（州內） 三（州外）

傅君跳高最優

（記明）田賽中以第五項中等學校跳高決賽、至一米六二之高率、競技選手州外爲山崎、（鞍中）津山（撫中）永富（安中）州內僅西崗大連商業學堂傅寶瑞君一人、該君猶勇越過一米六二、此時州外亦僅爲一四七號之永富（安中）君一人而傅君又越昇一米六四、對此州外安中之永富君連跳三次、終越過一米六四之高率、後又昇至一米六七、傅君仍然平穩越過、然此時已無人與其比賽矣、又昇至一米七零、因無人與傅君比賽、竟因氣餒而未越過、然而傅君之跳高能力、尚大有進步、傅君其勉之、將來以此一技不難稱霸於滿洲日本陸上競技隊中也、當傅君退場之時、商業學堂全部學生起立鼓掌歡呼、爲傅君祝賀

場內發現迷兒

在前此二十分鐘時、（即午后一時十分許）有日本人幼童六歲、係內市大山通九番地者、因離其携帶者走遠、而致迷失、乃由新聞記者係之林田學君、用無線電器呼之於全場、約閱至午后二時爲其父母所領去云、該迷失幼童、雖爲六歲、而尚能知其姓名住址、亦屬六齡頑童之難能可貴者也

寫眞說明

一、擲鐵球 一等 村岡壽女士
二、領受獎品之法國選手
三、傑等女子選手
四、跳高 一等、平塚順女士

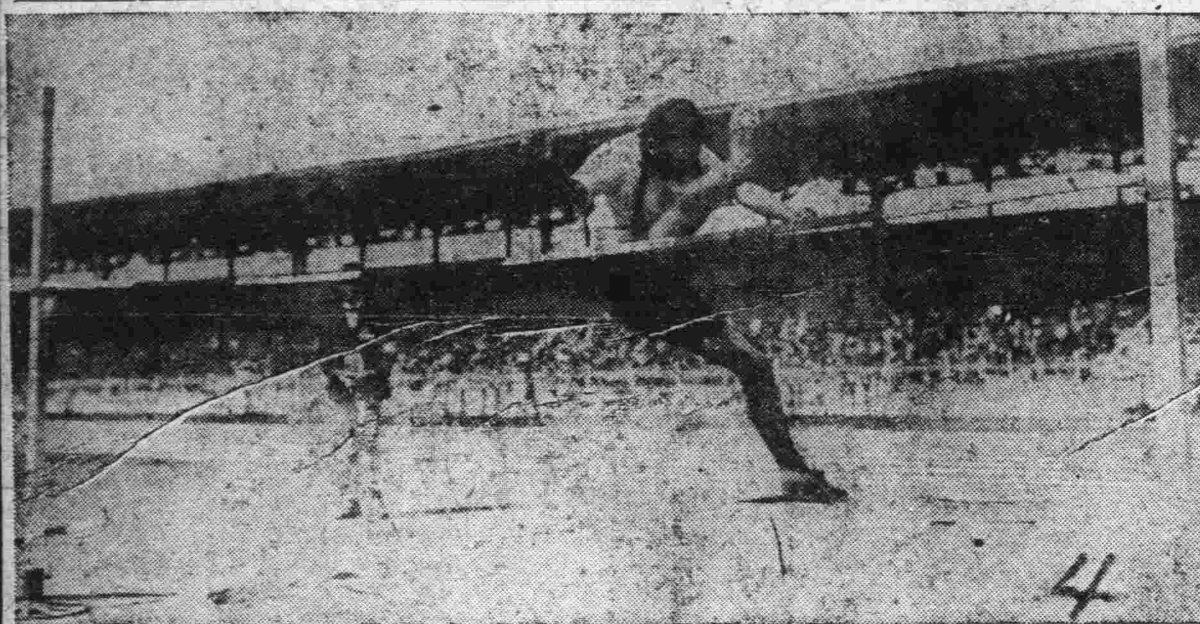

千五百米 于希渭奮鬪

千五等米競走決賽、中等學校選手中、以州內選手爲優而尤以旅二之選手相率在前不意至最末之半週中、金州農業學校之于希渭君、竟一躍而越過、第三者之林雲興君、又越過第二之薛玉祥君、卒得最后之勝利、但及至距決勝點之三丈餘地方復一奮而超過、旅二之麗世榮君、均係州內者、未能與敵手決戰、亦可惜之事、然而于君之最優賞、亦可領到矣

軍樂之奏樂

在千五百米決賽之后節、由戶山軍樂隊接近無線電之放音器奏樂、其聲悠悠揚揚、傳達於全場、觀衆均極滿意、鼓掌稱賞之、亦足徵該音樂隊之技能優良也

學生之運動熱

自午前九時半、開始競技、州內州外之紅白兩部選手、均極力奮鬪、至午後二時半所得之成績、雙方均爲卅九點、故州內州外各方學校學生乃對於其次競技、如專門學校以上之跳高標槍撑竿跳擲鐵餅等、徑賽之千五百米決賽、八百米聯絡等、甚爲注意、并歡呼鼓掌、以助競技員之猛進、此等學生之運動熱、亦爲極難得者

日法兩國選手 同船歸日矣

大典奉祝運動會出場競技之日法兩國選手、乘於二十五日出帆之香港丸、同赴日本歡送者有神田內務局長藤田學務課長杉野市長、小日山滿鐵理事、與關東廳運動關係者、戶山軍樂隊、拍照電影人山人海、一時充滿埠頭船將開錨、高呼三唱萬歲云

奉祝技競學生運動第一日之得點表

種目	專門學校 州內	專門學校 州外	男子中等學校 州內	男子中等學校 州外
八百米	四	二	五	一
百米	一	五	二	四
四百米	〇	六	五	一
高欄	〇	六	……	……
千五百米	三	三	六	〇
八百米連絡	……	……	八	一
跳遠	五	一	二	四
擲鐵球	三	三	三	三
跳高	一	五	三	三
標槍	三	三	……	……
鐵餅	……	……	五	一
撑杆	……	……	……	……
計	20	34	39	18

（註）橫線者爲無該種競技、立線（因編輯關係）尙未判明

金福路之老人旅行團 觀光已畢返回

金福鐵路自昭和二年十月開途以來、對於沿線一帶、及州外接續地之開發、實有日新月異之氣象、目下正值旅行之好時期、沿線居民多利用鐵道、以啓發其文明、中日共存共榮之實、如是可舉當如何欣然也、於九月廿一日正午到連之金福列車、搭乘登沙河附近之老年人百十數名、俱係向來未曾乘坐汽車者、此番一爲汽車旅行二爲來連觀光由警察官、及驛長會長等導行之、在連留一宿二十二日曾又參觀運動會而金福鐵路當局、對此旅行團盛力與以便利、一切膳宿、俱由該鐵路關照、看過運動、會即就歸途云

大連天氣豫報 九月二十六日（星期三） （晴） 西南風

法院事項

△起訴 原告周嘉安被告林有榮外另一名請求交還不動產土地金一千九百圓（九、十四）原告孫純熙被告田中水穗請求墊欵金一千九百十三圓（九、十四）

道德會又得五圓

西崗積善堂朱星齋、熱心公益、關懷道德、特捐道德會對洋五圓好善樂施至可嘉云

少婦吞鴉片 灌救無効斃命 調査自殺原因

市內台山屯十四番地二十七號高洪恩之妻魏氏年二十四歲、於二十四日午後八時、不知緣何、忽吞鴉片多量企圖自殺、正在悶苦難堪之際、竟爲家人發見、擡送博愛醫院、雖力爲灌救、然因逾時太久、毒入膏肓、無法挽救竟於二十五日朝斃命矣惟原因不明尚在調査之中云

因隕電失火 倉庫全燒盡 損失千餘元

市外西山會管內香爐礁第一區二十八番地雜貨商王復尊之、於二十五日午前二時四十分、庫倉突然起火、當斯時也、適北風號鳴、火爲風吹、其勢愈熾、火星四飛、幾如燎原事主夢中驚醒、睹此光景、知事不妙、披衣而起漂窗跳遠、發火之地點、乃在個人之倉庫中也、於是即轉告櫃、往報官署、沙河口警察署得訊、立電告各消防屯所、移時大連、小崗子、沙河口、各隊員、均爾車趕至、踏湯赴火、不惜犧牲、施機撲救惟一因在夜間謀救不便、一因該地向無水道、故對於撲救上、實感不便之極、因之直至午前四時始行打滅、然爲時豐滿之倉庫、已早歸於烏有之鄉、損失共達一千數餘元、但査原因、係漏電所致云

新發明品

水獺 △人造水獺▽
用途甚多 販路尤廣
品質 與水獺無異
價格 僅爲水獺五分之一
用途 大氅領子防寒帽子防寒用具一切合用
內容 一張寬二尺〇五長四尺一寸
大氅領子（批發及零售）
防寒帽子（布匹批發及零售）

人造絹 綿布
花樣時新較市價賤三成
織布工場直接販賣
細布吹布大尺其他花素
皆種類甚多
一切俱全
本行分銷
鳳冠禮帽股份公司
內田人造絹布工場
鳳冠毛皮總發行處
綿布批發 宏來洋行
大連市浪速町三番地 電話長七六七八番
總行 大阪市東區南本町一丁目

感謝慰問
敬啓者敝號由舊歷八月八日午前二時頃偶因失愼致遭回祿所有貨物器俱全部燒盡人員幸各無恙承蒙親友慰問當驚慌之際未能一一走謝謹登報端以代感謝
大連市西崗街一〇三 和成興紙局 主人 王品卿

感謝慰問
敬啓者本月初七日和成興夜半失愼火焰冲天鄙雖比鄰而居幸未殃及事後辱蒙親友慰問特此鳴謝
大連西崗街 電話六二八八 玉成號

請看公主嶺增記號 改造麵粉啓事
査哈爾濱天興福第二四麵粉公司創設年久建築大規模之工廠機械宏富出品精良遠近皆知所製天官牌各種麵粉行銷各省麵質成績[illegible]適宜頗惠者所迎惟敝號[illegible]麵粉是維牌不能[illegible]銷畢竟妙想天開收買絲縫空器用均商標串入次[illegible]分量大小不等以針大官牌如友慰之相同零幣銷售[illegible]魚利不想被派口仿機冒劉竹二君査知事[illegible]奸商利[illegible]圖魚目混珠破壞天官牌斗麵粉牌號敗類已極該[illegible]時即要訴於法[illegible]是[illegible]敝號調粉之結果命敝登[illegible]報端[illegible]名謝罪衆[illegible]回大[illegible]麵粉之牌
公主嶺 增記號 啓

奉天東興裕鐵工廠開幕
本廠專製新式蒸汽機煖汽機火油機抽水機油房磨機精米機印刷機以及銅鐵床欄杆附屬零件無不齊備並包修橋梁房架洋井工程價值公道定期准確遠近賜顧不勝歡迎
開設奉天大東關小什字街路北 借用電話二三九〇
一五九〇
經理石文珊

經濟

蘇聯勢力下之 外蒙經濟鳥瞰
工商業林立貿易甚發達 華商受壓迫多遷往內蒙

處在蘇維埃勞農俄國勢力下之外蒙古、最近經濟情形、茲據中國政府之調查報告云

▲人口……總人口數共有六十七萬六千三十六名、其中內蒙古人五十七萬九千名、中國人七萬名、俄國人九千名、人口之分佈狀態、居住城市者佔全人口之百分之二十、大多數爲中俄兩國人民、蒙古人佔全人口之百分之十、其他百分之九十、悉爲遊收民族

▲家畜……外蒙之經濟富首屈家畜、據新近調查

馬　一、三二九、八二九
駱駝　二七四、九八一
牛　一、五一二、四一四
羊　一〇、六四九、一九七
合計　一三、七七六、四二一

此統計僅爲一般平民所有之數目、若喇嘛僧之所有者、則更達巨大之數、此等數目彼等因爲脫免國稅之賦課、悉附諸秘密、皆不易得知其正確之數

▲外蒙唯一獨有之大產業、厥爲牧畜、故政府早已設特別法令、加以保護、而發達之家畜衛生局、居在政府之重要位置者誠非無故也

▲財政狀態……外蒙政府始自一千九百二十四年、設立預算近年預算總額非常增加、有歲入之主要者爲關稅、有近更實施從價稅法、及保護貿易條例、對外來之輸入品、一律課以重稅

▲貨幣制度……貨幣制度在一九二五年以前、皆以家畜及茶葉爲交易之媒介品（即物物交換）然自一九二五年以後、新設貨幣制度、以五百萬魯布之資本、創立蒙古工商銀行、貨幣之單爲「翰」一翰約與俄幣之一魯布五分相當（註）自此種翰幣發行以後中國之銀元、及東三省之各種貨幣、頗受一般人民之歡迎、然其後漸被俄國貨幣驅逐、刻下俄幣最有

信用

▲各種工業……外蒙政府、設立中央消費組合、於組合內附設皮革納約及製靴等之各種工廠、其外又有國立屠殺場、印刷所、電燈公司等、俄人所經營之洗毛工業、規模亦大、華人工業之主要者、則製造羊毛製靴、及金銀手飾等最多工廠約達三百餘所

▲貿易近況……去年度外蒙之對外貿易達至四千八百萬魯布、比較前年非常增加、從前之貿易悉以中國內地爲對手、近來因俄國勢力之侵入、漸漸增大、故對華之貿易甚形減退、旅蒙華人因此頗受打擊、近年對俄貿易總計於左（單位千魯布）

年度	輸入	輸出
一九二三	一、五〇五	一、九七〇
一九二四	二、七六九	三、五八三
一九二五	三、六七〇	三、七三五

云

對俄貿易如斯激增、但於一九二六年因俄本國生產力遞減、故在貿易總額四千七百六十萬魯布之中、對俄貿易僅見七百十萬魯多、一時華人以爲前途有望、相招進出外蒙者、接踵而至、外蒙政府恐華人日後勢力擴大、遂發出酷令、多方壓迫、故邇來外蒙居住之華人、又復攜老抱幼、遷住於內蒙各地、及東省方面矣

錢糧商情

特產市場、二十五日晨期市、依然無何新材料、一般商情、不脫無味乾燥之境地大豆近期稍疲期貨反畧上進、豆餅豆油不動高粱需要稀薄頗形軟調總之各品商氣、無一可觀者

△商品前場、麻袋平穩、產盤扛綠扛、以及滙兌市況地悉無變動查鈔市時當地行市、現貨爲四角一分二厘十、十一、十二各月限俱爲四角一分一厘、正月限四角一分、成交五分、大阪三品前後兩場未妥、綿絲美棉提四角各限、俱提一圓四五角有奇、然買氣不躍、於閑散裡、宣告散會

△錢鈔市場、海外材料、無有特異者、俱在平穩圈中三井路買圓銀上海市場華商、多買標金、特信家一家、採買最多、據靈通消息家云、目前標金、應在三百八十五兩左右、當市銀價、因金價漲貴、或恐自九十二三圓再跌云

近海船隻消閒 遠洋航業發展
小麥登市船運隨之興盛

最近之海運界、因受遠洋航路好況所刺戟、大小船主、悉各將其航行近海之船隻、充作遠洋航路之用、故自今春以來、非常增加、近海船隻、最高爲八月二十日現在之二百零七萬噸、嗣後漸示減退、刻下僅有二百三萬噸之譜、然而長江方面、儎貨不振、及滿洲特產物之登市尚未見多、其外如煤炭、暨北洋材之合同、爲數無幾、故近海方面之積儎貨量、甚不踴躍、運費市況、亦遂因此而受影響、自上月中旬以來之市況、更不發展、比較本年春間、約畧低落一二成有奇

煤炭　大連橫濱間　一圓二角五分至三角
豆餅　大連橫濱間　一角一二分
同　大連阪神間　九角
大豆　大連橫濱間　一角三四分
同　大連阪神間　一角一二分

至於遠洋航路、至今極形不振之日本、北美、及太平洋航路、近緣小麥之積載、日多一日、故市況逐漸呈展開查美國木材之運費、最近漲至八美金左右、小麥運費亦在三美金五角前後、一般船主、多以此等運費、頗能和緩、故皆向此方面、配置船隻、冀獲較多之潤利、想今後小麥登市貨量、若見增加在此方面之船運、必呈相當之盛況、但歐通方面、新粮之運輸、目下已告段落、印度濠洲方面、仍見相當活躍、於是、各船主俱注目於遠洋方面、聞現下儲船合同成立者、約有次之隻數

北美大西洋　英歐　十四隻
海參威　歐洲　四隻
濠洲　歐洲　二隻
西貢　古巴　一隻

食鹽價高於砂糖

哈爾濱從來食鹽價格、幾與砂糖價相梅等、每斤洋一角二分上下、近來因課稅關係食鹽之零售者、價格已漲至一角八分、然砂糖之價格、仍然一角二分、故一般下流人民之生活、現在非常困難

商會代處理錢莊

安東附屬地城昌成莊、現因債所累、業已荒閉等意、已誌本報、附屬地商務會、因該錢莊外債甚、巨一時碍難清理就緒、特在會內附設清理處、專清該錢莊之外債凡各債權先期至該會報告、以便將來分數、如延不具報者、自失權利、該會概不負責、以示限制云（漁）

都市金融組合定欵（案）

第十二條　組合員勿論何時得任意增加出資股數、但於呈報增加時、須將增加股數之第一次繳納金繳入

第十三條　補缺塡準備金之積立額、即爲出資總額及存款總額之合計額、倘未達至此額數時、再將每事業年度之剩餘金、積立四分之一以上

第十四條　剩餘金除扣去缺損補塡準備金、及組合員股息外、倘有餘賸之時、即撥充爲次年度之繰越金若再有餘賸之時、即悉數蓄爲特別準備金

特別準備金除充爲損失補塡外、得用於臨時之支出

第十五條　欲使用缺損補塡準備金、或特別準備金之時、須經總會之決議始可

第十六條　本組合、置組合長長一名、理事一名、監事數名、評議員數名

組合長、理事、監事、及評議員皆爲名譽職

（註）理事、支給關東長官所指定薪金、及其外各種酧勞

本項理事、係爲官選者其外理事、亦爲有給、該薪金、及一切之酧勞、經總會之決議而定之、本項理事、係當即事選擧之時經衆公決爲有給者

理事、須照本會另定之章程、提出身分保證金、或身分領受證書

第十七條　組合長（及理事）之任期、爲三年、監事、及評議員之任期、爲二年但任期、在最終決算期所屬定期總會終結以前、滿期之後、須將該任期、伸延至其終結之時

組合長（理事）監事、及評議員、無正當之理由、不得任意辭職

第十八條　組合長、及理事聯同代表組合、但左開各事項、理事可以單獨爲代表

一、組合之受入
二、資金之放出、及手形之扣折
三、前號所附隨之抵當權設定登記之申請
四、發出支票
五、業務上所必要之動產之購入處分或借入
六、業務上餘賸金之使用
七、流込物件之取得
八、組合財產之保全
九、其他日常之事務

第十九條　組合長、及理事共同執行金融組合之業務但上條但書之事項、理事可以單獨執行之

第二十條　辭任、及因其他事由、監事或評議員、發生缺員之時、限於現任者比法定最小人員不足之時得行補缺選擧

依據補缺選擧而行就任之監事、及評議員、應按前任者之殘任期間當任

第二十一條　評議員會、認有必要時、組合長招集之而決議法令、及定欵所定之事項

評議員會、須評議員、達至半數以上始得開會、但要決議除名之時、須達至三之二以上之評議員數之時方可

議事、以過半數決之、可否同數之時、由議長取決議長、作製評議員之決議錄、議長及議長所指名之組合員二名以上、記名蓋印之

第二十二條　法令及定欵所規定以外之左記事項須經評議員會之決議

（未完）

特產行市（二十五日）

（前場）

▲大豆

日期	開行	最高	最低	收盤
九月末	〦〤〧〇	〦〤〧〇	〦〤〥〇	〦〤〦〇
十月末	〦〡〨〇	〦〡〩〇	〦〡〧〇	〦〡〨〇
十一月末	〥〩〣〇	〥〩〤〇	〥〩〣〇	〥〩〤〇
十二月末	〥〨〥〇	〥〨〦〇	〥〨〥〇	〥〨〦〇
一月末	〥〨〦〇	〥〨〦〇	〥〨〦〇	〥〨〦〇

所成數　九十七車

▲豆餅

日期	開行	最高	最低	收盤
十月限	〢〇〧〥	〢〇〧〥	〢〇〧〥	〢〇〧〥
十一月限	〡〩〢〥	〡〩〢〥	〡〩〢〥	〡〩〢〥

所成數　一萬五千枚

▲豆油

日期	開行	最高	最低	收盤
十一月限	〡〧〢〥	〡〧〢〥	〡〧〢〥	〡〧〢〥
十二月限	〡〦〩〥	〡〩〡〇	〡〦〧〥	〡〧〇〇
一月限	〡〧〇〇	〡〧〇〇	〡〧〇〇	〡〧〇〇

所成數　三千箱

▲高粱

日期	開行	最高	最低	收盤
九月末	〣〇〩〇	〣〇〩〇	〣〇〧〇	〣〇〧〇
十月末	〣〡〦〇	〣〡〦〇	〣〡〥〇	〣〡〥〇
十一月末	〣〡〦〇	〣〡〦〇	〣〡〤〇	〣〡〤〇
十二月末	〣〣〇〇	〣〣〇〇	〣〢〧〇	〣〢〧〇
一月末	〣〣〡〇	〣〣〡〇	〣〣〡〇	〣〣〡〇

所成數　四十四車

（後）

▲大豆

日期	開行	最高	最低	收盤
九月限	〦〤〥〇	〦〤〥〇	〦〤〇〇	〦〤〇〇
十月限	〦〡〨〇	〦〡〦〇	〦〡〦〇	〦〡〦〇
十一月限	〥〩〤〇	〥〩〤〇	〥〩〣〥	〥〩〣〥
十二月限	〥〨〧〇	〥〨〧〇	〥〨〦〇	〥〨〦〇
一月限	〥〨〦〇	〥〨〧〇	〥〨〦〇	〥〨〧〇

所成數　八十五車

▲豆油

日期	開行	最高	最低	收盤
十一月限	〡〧〣〥	〡〧〣〥	〡〧〢〇	〡〧〣〇
十二月限	〡〧〢〥	〡〧〢〥	〡〧〢〥	〡〧〢〥

所成數　一千五百箱

▲高粱

日期	開行	最高	最低	收盤
九月限	〣〇〨〇	〣〇〨〇	〣〇〦〇	〣〇〦〇
十月限	〣〡〦〇	〣〡〦〇	〣〡〦〇	〣〡〦〇
十一月限	〣〢〤〇	〣〢〤〇	〣〢〣〇	〣〢〣〇
十二月末	〣〢〨〇	〣〢〨〇	〣〢〧〇	〣〢〧〇
一月限	〣〣〢〇	〣〣〢〇	〣〣〇〇	〣〣〇〇

所成數　二十八箱

包米　未妥

現貨前場（二十五日）

	開盤	收盤
混保大豆（帶皮）	六四八〇	六四八
別格大豆（帶皮）	—	—
別格大豆（無皮）	—	—
成交數	二十車	
豆餅	一二四〇	二一三〇
所成數	一萬五千片	
豆油	一七五〇	一七五〇
所成數	八百箱	
高粱	三〇二〇	三〇二〇
所成數	六車	
包米	四一三〇	四一三〇
所成數	一車	

錢鈔行市（二十五日）

▲定期　高價　低價

近期　九九三五　九九三〇　九九一〇　九九一五
所成數近期　二百九十二萬圓
遠期　九九二五　九九二五　九九〇五　九九一〇
所成數遠期　三百一萬圓

▲前場，現貨

	銀對金	銀對洋	金對洋
九時	九九一〇	一二九四五	一三〇五〇
十時	九九二〇	一二九四五	一三〇四〇
十一時	九九二〇	一二九四五	一三〇四〇
十二時	九九二〇	一二九四五	一三〇四〇
二時半	九九二〇	一二九四五	一三〇三五
三時半	九九二五	一二九四五	一三〇三五

所成數　銀對洋　一萬八千圓　金對銀　一萬二千圓

十月十三日　開九九一五　高九九二五　低九九二五　散九九一五

滙兌市行（廿五日）

倫敦電滙　二六片十六分七
同　先物　二六片十六分五
紐約銀塊　五七仙八分五
孟買銀塊　五九魯布八分七
英美電滙　四弗八四仙十六分十五
英日電滙　四五弗八分七
中美滙兌　六三弗八分七

▲倫敦滙兌行市
伯林　廿金馬克三四四分一
巴黎　一二四法一五

▲上海滙兌行市

	賣	買
日本向	七二兩八分三	七二兩四分一
倫敦向	二志七片十六分七	二志七片十六分九
紐約向	六三弗二分一	六三弗八分五

▲上海標金

	廿四日後場	廿五日前場
開盤	三五三兩七	三五三兩九
高價	三五四兩七	三五四兩七
低價	三五三兩〇	三五三兩八
收盤	三五四兩七	三五四兩七

市場電報（廿五日）

▲大阪綿絲

限	前場開行	前場收行
九月限	二一八〇〇	二一七二〇
十月限	二一一〇〇	二一〇〇〇
十一月限	二一一〇〇	二一一七〇
十二月限	二一二一〇	二一一四〇
一月限	二一二九〇	二一二〇〇
二月限	二一三七〇	二一二四〇
三月限	二一三〇〇	二一三六〇

▲橫濱生絲

九月	一三六八〇	一三五八〇
十月	一三六〇〇	一三六〇〇
十一月	一三五九〇	一三五九〇
十二月	一三六二〇	一三六二〇
一月	一三六二〇	一三六二〇

▲印度麻袋
喲扛袋　四五六布四分一
綠扛袋　五〇羅布八分七
滙兌行市　一二六羅布二分一

北地市況（廿五日）

▲特產

▲大豆

		開盤	收盤
開原	十月限	四四·二〇	四四·九〇
	十一月限	—	—
	十二月限	四七·〇〇	四七·三五
長春	十月限	—	—
	十一月限	—	—
	十二月限	—	—
哈爾濱	十月限	—	—
	十一月限	—	—
	十二月限	一·五二〇	一·五二五
公主嶺	十月限	—	—
	十二月限	五三·七〇	五四·一〇
	一月限	五七·〇〇	五七·五〇

▲高粱

		開盤	收盤
開原	九月限	—	—
	十月限	—	—
	十二月限	—	—
長春	十月限	—	—
	十一月限	—	—
	十二月限	—	—
公主嶺	十月限	—	—
	十一月限	—	—
	十二月限	—	—

▲小麥

		開盤	收盤
哈爾濱	十二月限	一·七九五	一·七九五

錢鈔

		開盤	收盤
奉天（奉票）	現貨	二六三五·〇	二六六六·〇
	定期	—	—
開原（奉票）	現貨	二六八四·〇	二七〇七·〇
	定期	—	—
同（鈔票）	現貨	—	—
	定期	—	—
安東鎮平銀	近期	一·三六六	一·三九七
	遠期	一·三六六	一·三九五
哈爾濱（大洋）	現貨	七三·四〇	七三·七〇
營口過爐銀	現物	三四八五·〇	—

送禮諸君注意

珍貴補品

送禮何物最宜

逕啓者、茲値仲秋佳節之期、正各界諸君禮尙往來之日、惟送禮物品、一要取其珍貴、二要合乎時宜、否則 購之者 雖費金錢、而受之者反爲不滿也、有德國醫聖史坦那博士、在瑪而瑙大藥廠、製造一種滋補新藥品、名曰「生殖靈」自出售以來、治癒世界四百 七十萬人以上、中西各國、來函証明者、不在少數但此藥 有男用女用之分、男用金盒、女用銀盒、包裝整飭、美麗可觀、誠希世之珍品也、此藥功效偉大、莫可言傳、治病固宜、壯身亦堅、送禮尤宜、佳節已屆、各界 諸君、請注意及之、

補品真正三德老牌

生殖靈大王

返老還童聖藥

認明商標　三德

東三省區域內謹防假冒

（一）真正生殖靈—盒面有上列商標
（二）假冒生殖靈—盒面無上列商標

·真貨　是長生不老之靈藥　有起死回生之奇驗
·假貨　奸商影射騙財事小　害人生命危險匪淺

男用生殖靈每盒　上海大洋七元
女用生殖靈每料　上海大洋廿八元

哈爾濱　奉天　大連　各埠各大藥均有出售

義商三德洋行　獨家經理

大連分行臨時啓事

本分行住址在浪速町九章綢緞局隔壁華昌錢莊樓上電話六五二一九番